தமிழரசு

திருவள்ளுவர் ஆண்டு 2012
துன்மதி சித்திரை 4

16-4-81 50 காசு

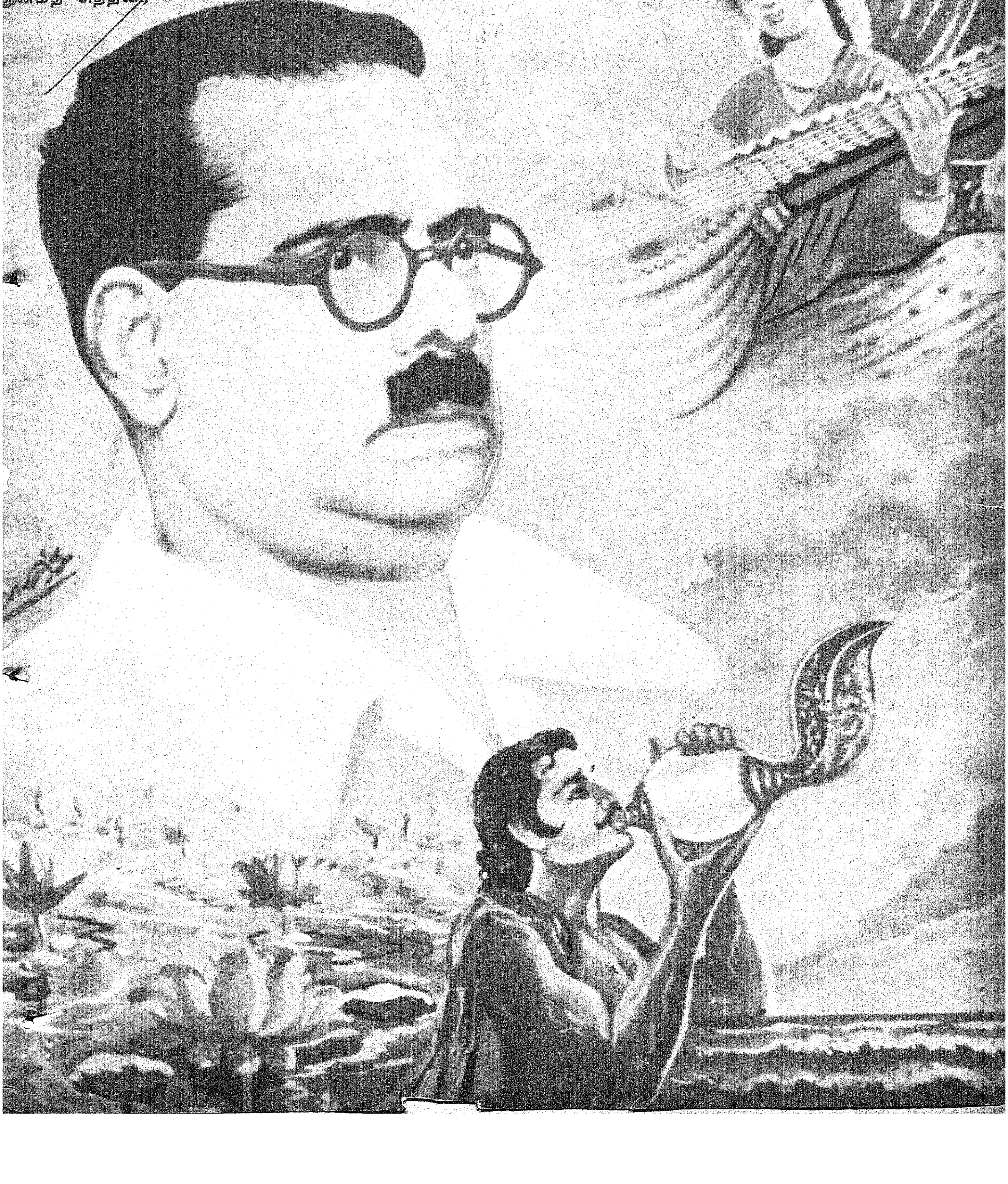

வ.வே.சு. ஐயர் நூற்றாண்டு
நிறைவு விழா
5-4-1981

வ. வே .சு. ஐயர் மறைவுக்கு

பாவேந்தர் பாரதிதாசனின் இரங்கற்பா

கேட்டீரோ தமிழர்களே, நம்மில் மிக்க
கீர்த்திகொண்ட தமிழனுயிர் நீத்த செய்தி?
ஆட்பணிதல் கடவுளொரு வனுக்கே யன்றி
அத்தனையபே ரும்சமமே ஆகும் என்னும்
மாட்சிமிகும் எண்ணத்தால் நாட்டில் மீண்டும்
மலர்வித்த வீரர்க்குள் வீரன் கண்டீர்!
தாட்டிகஞ்சேர் சுப்பிரமணிய ஐயன் இந்தச்
சகம்நீத்தால் தமிழர்மனம் சகிப்பதுண்டோ?

தன்நாட்டிற் கவன்தொண்டு பெரிது; வேரில்
தன்புனலைப் பாய்ச்சிடுமோர் தியாகமீ என்னில்
அன்புடைய அருள்கொண்ட நெஞ்சம் தன்னில்
அணை கடந்த வெள்ளம்போல் தேசபக்தி
நன்றுவளர் விப்பதுநாம் என்செய் வோமாய்!
நலம் விளைக்கும் கற்பகத்தைப் புது நினைப்புக்
குன்றத்தை-குன்றஞ்சார் குளிர் புனல் தான்
கொண்டதுவோ? பகைவருளம் குளிர்ந்த தேயோ.

தமிழரசு

மலர் 11 16-4-1981
இதழ் 20 திருவள்ளுவர் ஆண்டு 2012
துன்மதி சித்திரை 4.

தன்னிறைவை நோக்கித் தமிழகக் கிராமம்

காலத்தின் வேகத்திற்கு ஏற்ப மனிதர்களின் தேவைகள் மாறுபடுகின்றன. அதிகமாகின்றன. நேற்றைய நம் தேவையை இன்று நிறைவு செய்வதற்கு முன் நாளைய தேவை நம்முன் நிற்கிறது. மக்களின் தேவைகள் நிறைவு செய்யப்படும்போது அங்கே வளர்ச்சி ஏற்பட்டுள்ளது எனக் கூறப்படுகிறது. ஆனால் நேற்றைய வளர்ச்சி இன்றையத் தேவையின் முன்னே தளர்ச்சியுடன் நிற்க வேண்டிய நிலை ஏற்படும் போது பெற்ற வளர்ச்சி பாராட்டுப் பெற இயலாமல் போய் விடுகிறது. எனவே, தேவையும் வளர்ச்சியும் ஒன்றையொன்று விஞ்சிச் செல்ல நினைக்கும் பந்தயக் குதிரைகளாகவே அமைந்துள்ளன. தேவையும் வளர்ச்சியும் சந்திக்கும்போது-ஒன்றையொன்று மிஞ்ச எண்ணாமல் ஒன்று சேர்ந்து நிற்கும் போது உருவாகும் நிலைக்குப் பெயர், 'தன்னிறைவு'.

நாடு விடுதலை பெற்று எண்ணற்ற ஆண்டுகள் நிறைவடைந்திருந்தும், நம் கிராமவாழ் மக்களின் அடிப்படை வசதிகளைக் கூட நாம் முழுமையாகச் செய்து முடித்திராத குறையை நேரில் கண்டு பெரும் மனச் சுமையுடன் தமிழ் நாடு முதல்வர் புரட்சித்தலைவர் அவர்கள், மாண்புமிகு முதலமைச்சராகப் பொறுப்பேற்ற அன்று ஆற்றிய சொற்பொழிவு இன்றும் என் மன அரங்கில் எதிரொலித்துக் கொண்டிருக்கிறது...''நான் சென்ற இடங்களில் எல்லாம் மக்கள் மாட மாளிகைகள் கேட்கவில்லை. குடிக்க தண்ணீர் - நல்ல குடிநீர் மட்டுமே கேட்கிறார்கள்... மக்களுக்கு நல்ல குடிநீர் வழங்குவதே இவ்வரசின் முதல் குறிக்கோள்...'' என பெரும் மனச்சுமையோடு அவர் கூறிய கூற்று இன்றும் என் செவிகளில் ஒலித்துக் கொண்டிருக்கிறது. முதல்வராகும் முன்பு மக்களுடைய கோரிக்கைகளைத் தீர்த்து வைக்குமாறு மக்கள் சார்பாக அறைகூவல் விடுத்த முதல் தனிப்பெரும் தலைவர் புரட்சித்தலைவராகத்தான் இருக்க முடியும் என்பதில் கிஞ்சிற்றும் ஐயப்பாடே இல்லை. பொன்மனச் செம்மலின் மீது மக்களுக்கு அத்தனை நம்பிக்கை...! நம்பிக்கைக்கு உரித்தாகும் முறையில் செயலாற்ற வேண்டுமென்ற நல் எண்ணம் நம் முதல்வர் அவர்களுக்கே உரியதாகும். அதன் விளைவே தன்னிறைவுத் திட்டம்.

அனைத்து கிராமங்களுக்கும் குடிநீர் வசதி அளித்து தாய்மார்கள் வெற்றுக் குடங்களுடன் அலைவதைத் தவிர்த்து நிறைகுடத்துடன் மகிழ்ச்சி பொங்கும் காட்சியினைக் காணுவதைத் தன் முதல் குறிக்கோளாகக் கொண்டு திகழும் இத்திட்டத்தின் பிற பணிகள் பின்வருமாறு:—

1. இணைப்புச் சாலைகள் அமைத்தல், மேம்படுத்துதல்.
2. ஆதி திராவிடர் குடியிருப்புகளுக்கு மயான சாலைகள் இடுதல்.
3. சிறுபாலங்கள் கட்டுதல்.
4. பாசன சிறுதிட்டங்கள் மேம்பாடு.
5. ஊர்ப்புற மருந்தகங்கள் கட்டுதல்.
6. தாய்சேய் நல விடுதிகள் கட்டுதல்.
7. பள்ளிக் கட்டடங்கள் கட்டுதல்.
8. ஆதிதிராவிடர்களுக்கான குடியிருப்புகள் கட்டுதல்.

மக்களுக்கு அனைத்து அடிப்படை வசதிகளை அளித்து, கிராமங்களைத் தன்னிறைவு மையங்களாக மாற்றி கிராம வாழ் மக்களின் வாழ்வில் ஒரு புத்தொளியை ஏற்றுவதுடன் அவர்கள் நகர்ப்புறங்களுக்கு வசதிகள் நாடி குடிபெயரா நிலையை உருவாக்கும் இத்திட்டம், விரைவாக விரிவாக-செயல்படுத்தப்பட வேண்டியது மட்டுமின்றி கட்டுக்கோப்புடன் நிறைவேற்றப்பட வேண்டும் என்பதில் அரசு அதிக அக்கறை காட்டியது.

தன்னிறைவுத்திட்டம் நடைமுறைப்படுத்தப்படுவதற்கு முன்பு-தமிழகத்திலுள்ள 376 ஊராட்சி ஒன்றியங்களின் நிலைமைகள் - தேவைகள் குறித்து ஆய்வொன்று நடத்தப்பட்டது. அந்த ஆய்வில் வெளியான உண்மைகள் இத்திட்டத்தைச் சீராகத் திட்டமிடப்

பெரிதும் துணை புரிந்தன. அது எங்ஙனம் என்பதுபற்றி உற்று நோக்குவோம்.

குடிநீரைப் பொறுத்தவரையில், தமிழகத்திலுள்ள 17,969 குடியிருப்புகளில், 12,603 குடியிருப்புகளுக்குப் பாதுகாக்கப்பட்ட குடிநீர் வசதி ஏற்படுத்தி அளிக்க வேண்டியிருந்தது.

500 வரை மக்கட் தொகை கொண்ட குடியிருப்புகளின் பயனுக்காக 10,264 கி.மீ. இணைப்புச் சாலைகளும், 500 முதல் 1500 வரை மக்கட் தொகை கொண்ட குடியிருப்புகளின் பயனுக்காக 15,347 கி.மீ. நீளமுள்ள இணைப்புச் சாலைகளும் [illegible] வேண்டிய நிலையை ஆய்வு உணர்த்தியது.

மாண்புமிகு உள்ளாட்சித்துறை அமைச்சர்

திரு ப. குழந்தைவேலு

இணைப்புச் சாலைகளில் ஆங்காங்கே குறுக்கிடும் நீரோடைகளையும் மழை நீர் கால்வாய்களையும் கடப்பதற்கு மொத்தம் 23,612 சிறுபாலங்கள் அமைக்கப்பட வேண்டியது அவசியம் என்றுணரப்பட்டது. எண்ணற்ற அரிசன குடியிருப்புகளில் அவர்களுக்கென தனி இடுகாடு, சுடுகாடுகள் அமைந்துள்ளன. இறந்தவர் உடலை எரிப்பதற்கோ நல்லடக்கம் செய்வதற்கோ மயானத்திற்குச் செல்லும் பாதை பல இடங்களில் வயல்நடுவே அமைந்த ஒற்றையடி வரப்புகளாக முட்புதர்கள் படிந்தவையாக அமைந்துள்ளன. சில இடங்களில் இறந்தவரை நால்வர் தூக்கிச் செல்ல வழியின்மையால், தோளில் சுமந்து செல்ல வேண்டியிருந்ததாம். இந்த நிலையை உணர்ந்த அரசு தமிழகமெங்கும் அமைந்த அரிசன குடியிருப்புகளுக்கு மயானச் சாலைகளை அமைக்க உறுதி பூண்டது. மொத்தம் 4,268 கி.மீ. நீளமுள்ள சாலைகளை இந்த வகையில் ஏற்படுத்தித் தருவது அரசின் இலட்சியம்.

கண்ணுடையோர் என்போர் கற்றோர். ஐந்தில் வளையாதது ஐம்பதில் வளையாது. எனவே தொடக்க கல்வி தக்க அடிப்படையோடு திறம்பட அமைய வேண்டியது அவசியம். கல்வியின் பெருமை கல்விக் கூடங்களால் நிலை நாட்டப்படுகின்றன. ஓலைக் கூரைகளையும் அவற்றைத் தாங்கி நிற்கும் மரக் கம்பங்களையும் 'பள்ளிகள்' என அழைக்க இயலா. எனவே தமிழகத்தில் மொத்தம் 2,572 புதிதாக பள்ளிக் கட்டடங்களும், 4,561 கூடுதல் பள்ளிக் கட்டடங்களும் அவசியம் என அறிந்தோம். இந்தத் தேவை இப்போது படிப்படியாக நிறைவு செய்யப்படுகிறது.

சிறு குளங்களும், சிறு கால்வாய்களும் எத்தனையோ ஏக்கர் பரப்பளவு நிலத்திற்கு நீர் வழங்கும் தகுதியில் உள்ளன. எனினும் இவை நன்கு பராமரிக்கப்படாமையால் அவற்றின் மூலமாக உண்மை பலன் கிட்டவில்லை. தன்னிறைவுத் திட்டத்தின் கீழ் தமிழகமெங்கும் 12,226 பாசன சிறு அமைப்புகள் மேம்படுத்தப்படவிருக்கின்றன.

ஊர்ப்புறங்களில் இயங்கும் பெரும்பாலான தாய்சேய் நல மருத்துவ நிலையங்கள் வாடகைக் கட்டடங்களில் செயல்படுகின்றன. இதனால் அக்கட்டடங்களில் ஏதேனும் மாறுதல் செய்யவோ நிலையங்களை விரிவுபடுத்த மேலும் சில கட்டடங்களைக் கட்டவோ இயலவில்லை. காரணம்? அக்கட்டடங்களுக்கு உரிமை பெற்றவர்கள் எழுப்புகின்ற எதிர்ப்புக் குரல்களே இதற்குக் காரணம். எனவே தமிழகத்திலுள்ள அனைத்துக் கிராமப்புற தாய் சேய் நல விடுதிகளைச் சொந்தக் கட்டடத்திற்கு மாற்றும் நடவடிக்கைக்குத் தன்னிறைவுத் திட்டத்தில் ஓர் சிறப்பிடம் நல்கப்பட்டது. தன்னிறைவுத் திட்டத்தால் 455 ஊர்ப்புற மருந்தகங்களும், 1262 தாய் சேய் நல மருத்துவ நிலையங்களும் கட்டும் மாபெரும் திட்டம் நிறைவேற்றப்பட உள்ளது.

மேலும் 1,07,338 ஆதி திராவிட குடும்பத்தினர் வீடுகள் கட்டிக் கொள்ள ஊக்குவிக்கும் திட்டமும் தனனிறைவுத் திட்டத்தின் இலட்சியமாகும்.

தன்னிறைவுத் திட்டத்தின் நிறைவேற்றத்திற்காக தமிழகத்திலுள்ள 376 ஊராட்சி ஒன்றியங்கள் மூன்று கட்டங்களாகப் பிரிக்கப்பட்டுள்ளன. முதல் நிலையான 69 ஒன்றியங்களில் திட்டப்பணிகள் 31.3.81க்குள் இறுதி பெற்றன. இவ்வட்டாரங்களில் இதுவரை நடைபெற்றுள்ள வேலைகளை நோக்கும்போது நாம் உண்மையிலேயே பெருமிதமடைய வேண்டும்.

அடுத்த கட்டமாக, தேர்ந்தெடுக்கப்படும் வட்டாரங்களில் 1.4.81 தொடக்கம் தன்னிறைவுத் திட்டம் செயல்படும். அவற்றிற்குத் தேவையான அடிப்படை வேலைகள் அனைத்தும் வெகு முன்பாகவே மேற்கொள்ளப்பட்டுள்ளன. எஞ்சிய வட்டாரங்கள் இறுதியான மூன்றாம் கட்டத்தில் எடுத்துக் கொள்ளப்பட்[illegible]. இனிவரும் ஈராண்டுகளில் நிறைவேற்றி முடிப்போம். முடிவில், தன்னிகரற்ற தமிழகம் விரைவில் உருவாகும் என்பதில் சிறிதும் ஐயமில்லை!

வளரும் தமிழகம் :

கிராமப் புறங்களில் மருத்துவ வசதிகள்

மாண்புமிகு மக்கள் நல்வாழ்வு-குடும்ப நலத்துறை அமைச்சர்.

டாக்டர் எச்.வி. ஹண்டே

ஏழை எளிய மக்களின் வாழ்வை மேம்படுத்துவதே தமிழக அரசின் தலையாய நோக்கமாக இருந்து வருகிறது. அந்த அடிப்படையில் தமிழக முதல்வர் மாண்புமிகு புரட்சித் தலைவர் திரு எம்.ஜி.ஆர். அவர்களின் எண்ணத்தில் உதித்த, 'தன்னிறைவுத் திட்டம்' இன்றைக்குத் தமிழகத்தில் செயல் படுத்தப்பட்டு வருகிறது. சமூகப் பொருளாதார நிலைமைகளை வளர்ப்பதற்கான வசதி வாய்ப்புக்களை உருவாக்கி உதவுகின்ற இத்திட்டம் கிராமத்து மக்களின் சுற்றுப்புற சுகாதார வாழ்வை மேம்படுத்துவதற்கும், ஏழை எளிய மக்களுக்கு இலவசமாக மருத்துவ வசதிகள் கிடைப்பதற்கும் வழிவகை செய்து தருகிறது. இத்திட்டத்தை முதல் கட்டமாக ஏற்றுக்கொண்ட ஒன்றியங்களில் நல்வாழ்வு, மருத்துவ மற்றும் குடும்பநலத் திட்டப் பணிகள் மிகுந்த முனைப்போடு செயல் படுத்தப்பட்டு வருகின்றது. நம்முடைய 'தன்னிறைவுத் திட்டப்' பணிகளை இந்திய அரசும் மற்ற மாநிலத்தினரும் பாராட்டி வருகின்றனர்.

80 ஆயிரம் முதல் ஒரு இலட்சம் மக்கள் தொகை கொண்ட ஒவ்வொரு பகுதிக்கும் ஒரு ஆரம்ப சுகாதார நிலையம் என்ற விகிதத்தில் தமிழகத்தில் 383 ஆரம்ப சுகாதார நிலையங்கள் இயங்கி வருகின்றன. இந்நிலையங்களில் சிறப்பாக, நடமாடும் மருத்துவக் குழுக்களை உருவாக்கி (Mobile Medical Teams) அதன் மூலம் கிராம மக்களின் வீடுகளுக்கே, மருத்துவ வசதிகள் செல்லும் நிலையைத் தமிழக அரசு உருவாக்கித் தந்துள்ளது. சிறிய கிராமங்களில் வாழுகின்ற மக்கள், குறிப்பாக தாய்மார்கள், குழந்தைகள், ஆரம்ப சுகாதார நிலையத்திற்குச் சென்று தான் சிகிச்சை பெற வேண்டும் என்ற நிலையைமாற்றி அவர்கள் வாழுகின்ற கிராமங்களுக்கே மருத்துவக் குழுவினர் சென்று, தேவையான சிகிச்சைகளை அளிக்கின்றார்கள். ஒரு ஆரம்ப சுகாதார நிலையத்திற்கு இரண்டு நடமாடும் மருத்துவக் குழுக்கள் ஏற்படுத்தப்பட்டுள்ளன. இந்தத்திட்டம் உண்மையிலேயே மக்களிடையே நல்வாழ்வு மருத்துவ, குடும்பநல சத்துணவுத் திட்டங்கள் பற்றிய ஒரு விழிப்புணர்ச்சியை ஏற்படுத்தி இருக்கிறது என்று நாம் கூறலாம்.

காலரா, மலேரியா போன்ற பல்வேறு தொத்து வியாதிகள் பரவாமல் இருப்பதற்கான எல்லா நடவடிக்கைகளும் தமிழகத்தில் ஆரம்ப சுகாதார நிலையங்கள் மூலம் எடுக்கப்பட்டு வருகின்றன. ஆரம்ப சுகாதார நிலையங்கள், அவற்றுடன் இணைந்த குடும்ப நல நிலையங்கள் மூலம் தாய்மார்கள், குழந்தைகள் நலம் காக்க பல பணிகள் மேற்கொள்ளப்பட்டு வருகின்றன. சிறப்பாக தடுப்பு மருந்து அளிக்கும் பணி 10 இலட்சரூபாய் செலவில் விரிவு படுத்தப்பட்டு (expanded immunisation programme) இந்நிலையங்கள் மூலம் செயல்பட்டு வருகிறது. பிறந்தது முதல் 5 வயதுவரையுள்ள குழந்தைகளுக்கு

தமிழ்நாட்டில்...

மருத்துவமும் பொதுச் சுகாதாரமும்

மருத்துவ - பொதுச் சுகாதாரப் பணிகளுக்கு, 1978-83 கால அளவிற்கான திட்டத்தில் 36.55 கோடி ரூபாய் ஒதுக்கப்பட்டிருந்தது. இத்தொகை, ஆறாவது திட்டக் கால அளவில் 67.80 கோடி ரூபாயாக உயர்த்தப்பட்டுள்ளது.

டைபாய்டு, காசநோய், தட்டம்மை இளம்பிள்ளை வாதம், இரண ஜன்னி, தொண்டை அடைப்பான் கக்குவான் போன்ற நோய்கள் வராமல் தடுக்க முனைப்பான பணிகள் மேற்கொள்ளப்பட்டு வருகின்றன.

குடும்பநலத் திட்டத்தின் கீழ் சத்துணவுத்திட்டம், தடுப்பு ஊசி போடும் திட்டம், குழந்தைகளின் கண் ஒளி காக்க வைட்டமின் 'ஏ' மருந்து வழங்கும் திட்டம் போன்ற திட்டங்கள் செயல்படுத்தப்பட்டு வருகின்றன. தந்தை மார்களுக்கான குடும்ப நல அறுவைச் சிகிச்சை எல்லாக் குடும்ப நல நிலையங்களிலும் செய்யப்படுகிறது. பேறுகால வசதிகள் அனைத்து ஆரம்ப சுகாதார நிலையங்களிலும் இருக்கின்றன.

மருத்துவ சுகாதார நிலையங்கள் இல்லாத பகுதிகளில் தன்னியக்க நிறுவனத்தார் 50 சதவிகித செலவு ஏற்க, அரசு 50 சதவிகித செலவினை ஏற்று சிறு சுகாதார நிலையங்கள் (Mini Health Centre) திறக்கப்பட்டு வருகின்றன. இது வரை 5000 மக்கள்தொகை வரை கொண்ட பகுதிக்கு ஒன்று என்ற முறையில் 120 சிறு சுகாதார நிலையங்கள் திறக்கப்பட்டுள்ளன.

தமிழ்நாட்டில் உள்ள 8 மருத்துவக் கல்லூரி மருத்துவ மனைகள் ஒவ்வொன்றிற்கும் அறுவைச் சிகிச்சைக்கூடம் உள்பட எல்லா வசதிகளும் கொண்ட மூன்று பெரிய ஊர்திகள் வழங்கப்பட்டுள்ளன. இவற்றின் துணையோடு ஒவ்வொரு மருத்துவக்கல்லூரியும் மூன்று ஆரம்ப சுகாதார நிலையங்களைஎடுத்துக்கொண்டு அதன் மூலம் சிறந்த மருத்துவ வசதிகள் கிராம மக்களுக்குக் கிடைக்கும்படி செய்து வருகின்றன. பொதுவாக சென்னை போன்ற நகரங்களில் கிடைக்கின்ற மருத்துவ வசதிகள் மற்ற இடங்களில் கிடைப்பது இல்லை என்ற குறைபாடு உண்டு. இந்தக் குறையை மாற்றவேண்டியதன் அவசியத்தை உணர்ந்த இந்த அரசு, புதிய திட்டம் ஒன்றினைச் செயல்படுத்தி வருகிறது. அதன்படி பெரு நகரங்களில் கிடைக்கும் வசதிகள் மாவட்டத்தலைமை மருத்துவ மனைகளில் கிடைக்கவும், மாவட்டத் தலைமை மருத்துவ மனைகளில் உள்ள வசதிகள் தாலுகா மருத்துவ மனைகளில் கிடைக்கவும், தாலுகா மருத்துவ மனைகளில் உள்ள வசதிகள் ஆரம்ப சுகாதார நிலையங்களிலும் கிடைக்கவும் ஏற்பாடு செய்யப்பட்டுஉள்ளது. இதனால், பெரு நகரங்களில் மாவட்டத் தலைமை மருத்துவ மனைகளிலும் ஏற்படும் கூட்டத்தைத் தவிர்ப்பதுடன் கிராமப்புறங்களில் உள்ள மக்களுக்கு ஆங்காங்கே தரமான சிகிச்சை அளிக்கின்ற வாய்ப்பு ஏற்படுகிறது.

தமிழகத்தில் 383 ஆரம்ப சுகாதார நிலையங்களும், 188 அரசு மருந்தகங்களும், 110 தாலுகா அல்லாத மருத்துவ மனைகளும் 116 தாலுகா மருத்துவ மனைகளும், 15 மாவட்டத் தலைமை மருத்துவ மனைகளும் உள்ளன. இவைகளைத் தவிர மருத்துவக் கல்லூரி மருத்துவ மனைகளும் தமிழகத்தில் பல்வேறு பகுதிகளில் உள்ளன.

பொதுவாகப் புற்றுநோய் போன்றவைகளுக்கு மருத்துவ வசதிகள் பெரு நகரங்களில் மட்டுமே கிடைக்கும். தற்போது, முதன் முறையாக, காஞ்சிபுரத்தையடுத்துள்ள காரப்பேட்டையில் மிகப் பெரிய அளவில், 'அறிஞர் அண்ணா நினைவு புற்றுநோய் மருத்துவ மனை' நிறுவப்பட்டுள்ளது. இம்மருத்துவ மனையில், நோய் வந்தவர்களுக்குச் செய்யப்படும் சிகிச்சையும், இந்நோய் வராத வகையில் தடுப்பு நடவடிக்கைகளும் மேற்கொள்ளப்படுகிறது.

சென்ற ஆண்டில் பல மருத்துவமனைகளில், பல் சிகிச்சைப் பிரிவு, எலும்பு சிகிச்சைப் பிரிவு கண் சிகிச்சைப் பிரிவு, குழந்தைகளுக்கெனத் தனி சிகிச்சைப் பிரிவு, இரத்த சேமிப்புப் பகுதி ஆய்வுக் கூட வசதிகள் ஆகிய வற்றைத் தமிழக அரசு ஏற்படுத்தித் தந்துள்ளது.

தொழுநோய் ஒழிப்புப் பணியில் தமிழக அரசு முனைப்புடன் பணியாற்றி வருகிறது. ஆயிரம் பேர்களில் 20 பேர்களுக்கு இந்நோய் இருந்தது ஒரு காலத்தில். தற்போது ஆயிரம், பேர்களில் 15 பேர்களுக்கு இந்நோய் உள்ளது என்ற அளவில் குறைந்துள்ளது. காச நோய் ஒழிப்புப்பணிக்கென நடமாடும் மருத்துவக் குழுக்களை அரசு ஏற்படுத்தியுள்ளது. இக்குழுக்கள் அந்தந்தப் பகுதிகளில் உள்ள கிராமங்களுக்குச் சென்று, காச நோய் ஒழிப்புப் பணிகளை முறையாகச் செய்து வருகின்றன. நெசவுத் தொழிலாளர்கள், பீடித் தொழிலாளர்கள் மத்தியில் காசநோய் அதிகம் இருக்கிறது என்று கண்டறிந்து தமிழக அரசு அவர்களுக்கான நல்வாழ்வுத் திட்டம் ஒன்றைச் செயல்படுத்தி வருகிறது.

அனைத்து மருத்துவ மனைகளிலும் குடும்பநலத்திட்ட அறுவைச் சிகிச்சை வசதிகள் இலவசமாகக் கிடைக்கின்றன. இந்தியாவின் பிறப்பு விகிதம் 1000-க்கு 33 என்றும், இறப்பு விகிதம் 1000-க்கு 15 என்றும் உள்ளது. ஆனால், தமிழகத்தில் பிறப்பு விகிதம் 1000-க்கு 28.5 என்று மதிப்பிடப்பட்டுள்ளது. இறப்பு விகிதம் 14 என்று உள்ளது.

மாண்புமிகு தமிழக முதல்வர் புரட்சித் தலைவர் திரு எம்.ஜி. ஆர். அவர்களின் தலைமையில் இயங்கி வரும் இந்த அரசு மருத்துவ, குடும்பநலப் பணிகளை, குறிப்பாகக் கிராமங்களில், இந்தியாவிலேயே சிறப்பாகச் செயல்படுத்தி வருகிறது. இது நம்முடைய தமிழகத்திற்கே ஒரு பெருமையாகும்.

வணக்கம்.

('வளரும் தமிழகம்' என்ற தொடரில் மாண்புமிகு மக்கள் நல்வாழ்வு-குடும்ப நலத்துறை அமைச்சர் டாக்டர் எச். வி. ஹண்டே அவர்கள் சென்னை **வானொலியில்** 15.3.81 அன்று ஆற்றிய உரை).

பாட்டுப் பாட்டன்

டாக்டர் கே. எம். ஏ. வகாப்

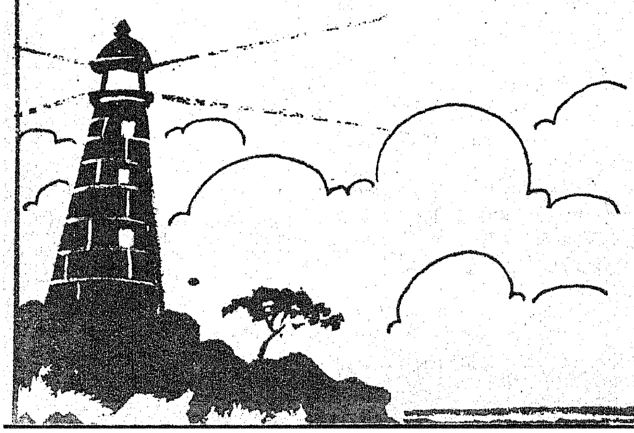

வடமொழியால் செந்தமிழின் வாழ்வுங் குலைந்து
மடமை விளைந்ததுபோல் மாப்புலவர் வாழ்ந்த

கழகத்துக் காலம் கடிதுசென்ற பின்னர்
பழகுதமிழ்ப் பாவலரின் பாட்டுணர்வும் தொய்ந்ததுவாம் !

போகும் பழமையதும் பூக்கும் புதுமையதும்
நோக்காமல் சந்தித்து நோக்கால் சிரித்திட்ட

அக்காலம் தன்னில் அரிமா எழுந்ததுபோல்
எக்கால மும்போற்றும் எம்பாவேந் தர்பிறந்தார் !

பாட்டுக்கே ஓர்புலவன் பாரதிக்கு தாசனானான்
பாட்டுத் திறத்தாலே பாரதியின் தோழனானான் !

தந்தை பெரியாரின் தன்மதிப்புப் பாதையிலே
முந்து தமிழை முழங்கும் பெரும்புலவன் !

மன்னர் புகழ்ச்சிக்கும் மங்கையரின் மென்மைக்கும்
தின்னும் பொருளுக்கும் தேடுபொருள் அத்தனைக்கும்

பாட்டெழுதி வாழ்ந்திட்ட பாவலர்போல் வாழாமல்
நாட்டுமக்கள் பண்பாட்டை வாழ்வித்த மாகவிஞன்

கூலிக்குப் பாட்டெழுதிக் கும்மாளம் போடுகின்ற
போலிப் புலவரைப்போல் பொய்வாழ்வு வாழாமல்

நாடுமொழி மக்களெனும் நல்ல குறிக்கோளில்
சூடு சொரணைதந்து சொல்நெருப்புத் தந்தமகன் !

மான உணர்வை மறுபடியும் தூண்டியவன் !
கூனை நிமிர்த்தவந்த கொள்கைப் பெருங்களிறு !

ஆன தமிழரின் ஆட்சி நிறுவுதற்கே
ஊனுடல் நல்கி உவந்தளித்த வீரன்

புரட்சியெனும் சொல்லைப் புரியவைத்த சான்றோன் !
வறட்சியிலா நல்லுணர்வு வாய்த்த அறிஞன் !

தொழிலாளர் வாழ்வுக்கும் தாய்மொழிப் பெண்டிர்
பழியிலா வாழ்வுக்கும் பாதை பலசெய்தோன் !

பாட்டினையே வாளாய்ப் பயன்படுத்திக் கொண்டிருந்த
நாட்டைத் திருத்திநின்ற நல்ல படைமறவன் !

பாட்டுப் புறங்கடையின் பான்மை தெளிவாக்கிக்
காட்டி, ஒளிரும் கலங்கரை நல்விளக்கம் !

தாழ்வுகண் டஞ்சித் தலைவணங்கா நற்றலைவன் !
வாழ்வையே பாட்டாக்கி வண்டமிழை வாழ்வித்தோன் !

சாவேந்தாப் பாமணிகள் சாம்போதும் தந்துயர்ந்த
பாவேந்தன் நம்பாட்டன் பார்.

பல ஆண்டுகளுக்கு முன்னர், 30.4.34-ல், பகுத்தறிவுவாதி களாகிய நண்பர்கள் சுமார் இருபது பேர் சேர்ந்து சென்னையிலிருந்து புறப்பட்டு பக்கிங்காம் கால்வாய் வழியாக மகாபலிபுரத்திற்கு யாத்திரை சென்றோம். மகாபலிபுரத்தில் உள்ள சிற்பக் கலைகளைக் காணவேண்டும் என்பது அந்த யாத்திரையின் நோக்கம். இளவேனிற் காலத்தில் மாலை வேளையில் படகு ஏறிப் பயணம் செய்வது அதுவும் நண்பர்களுடன் சேர்ந்து பயணம் செய்வது-மிக இன்பகரமானது. அந்த யாத்திரையின் போதுதான், புரட்சிக்கவி என்றும், பாரதிதாசன் என்றும் சிறப்புப் பெயர் பெற்றுள்ள தோழர் கனக சுப்புரத்தினம் அவர்களுடன் அறிமுகம் ஆனேன். சாந்தமான இயல்பு, அமைதியும் இனிமையும் கலந்த பேச்சு, கவிதையில் திளைத்துக் கொண்டிருக்கும் உள்ளம் இவற்றை உடையவர் பாரதிதாசன். இன்பகரமான மகாபலிபுரயாத்திரை எல்லோருடைய மனத்தையும் கவர்ந்தது போலவே, தோழர் பாரதிதாசன் உள்ளத்தைக் கவர்ந்தது. எங்கள் மனத்தில் அந்த யாத்திரையின் நிகழ்ச்சி ஊமையன் கனவு போல வெளிப்படாமல் இருந்தது. எங்களுக்கு கவிதை பாடும் ஆற்றல் இல்லாமையினால், ஆனால், கவிதை புனையும் புலமை வாய்ந்த பாரதிதாசன் அவர்கள் அடுத்த நாளே அந்த யாத்திரையைப் பற்றிக் கவிதை ஒன்று பாடிவிட்டார்.

சென்னையிலே ஒரு வாய்க்கால் புதுச்
சேரி நகர் வரை நீளும்
அன்னத்தில் தோணிகள் ஓடும்-எழில்
அன்னம் மிதப்பது போலே!
என்னருந் தோழரும் நானும்-ஒன்றில்
ஏறி அமர்ந்திட்ட பின்பு,
சென்னையை விட்டது தோணி-உடன்
தீவிரப்பட்டது வேகம்.

படகு சென்றுகொண்டிருக்க, மாலை நேரத்தில் அதன் மேற்புரத்தில் அமர்ந்து எத்தனையோ இயற்கைக் காட்சிகளைக் கண்டோம். அவற்றில் ஒன்று நடுத்தர உயரம் உள்ள ஒரு பனைமரமும் ஒரு சச்சமரமும் இணைபிரியா நண்பர்கள் போல நெருங்கி நின்றுகொண்டிருக்க, அவற்றின் இடையே அன்று பௌர்ணமி-முழு வட்டமுள்ள நிலா கடலிலிருந்து சிவந்த மேனியுடன் புறப்பட்டு மேலெழும்பி வந்தது. இக் காட்சியைக் கண்ட கவிஞர் உள்ளம் சும்மா இருக்குமா? பாருங்கள் பாரதிதாசன் கூறுவதை.

வெட்ட வெளியினில் நாங்கள்-எதிர்
வேறொரு காட்சியும் கண்டோம்
குட்டைப் பனைமரம் ஒன்று-எழிற்
கூந்தல் சரிந்த ஓர் சந்தும்
மட்டைக் கரங்கள் பிணைத்தே-இன்ப
வார்த்தைகள் பேசிடும்போது
கட்டுக் கடங்கா நகைப்பைப்-பனை
கலகல வென்று கொட்டும்
எட்டிய மட்டும் கிழக்குத்-திசை
ஏற்றிய எங்கள் விழிக்குப்
பட்டது கொஞ்சம் வெளிச்சம்-அன்று
பௌர்ணமி என்பது கண்டோம்
முத்துச் சுடர்முகம் ஏனோ-இன்று
முற்றும் சிவந்தது? சொல்வாய்
இத்தனைக் கோபம், நிலாவே?-உனக்
கேற்றிய தார் எனக் கேட்போம்.

எங்கள் மகாபலிபுர யாத்திரையைப் பற்றி வாசகர்களிடம் விவரித்துக் கூறி நேரம் போக்க வேண்டும் என்பது எனது கருத்தன்று. நான் சொல்லவந்த செய்தியைக் கூறுகிறேன்.

புரட்சிக்கவிஞர், பாரதிதாசனார்.	தோற்றம்: 29-4-1891 மறைவு: 21-4-1964

ஏன் ஆவலுடன் படிக்கிறார்கள்!

அறிஞர் மயிலை சீனி வேங்கடசாமி

தோழர் பாரதிதாசன் அவர்கள் அறிமுகமானது முதல், அவர் உள்ளத்திலிருந்து அவ்வப்போது வெளிப்படும் அவரது கவிதைகளை படித்து வந்தேன். அக் கவிதைகள் என் உள்ளத்தைக் கவர்ந்தன. எனது உள்ளத்தை மட்டு அன்று. படித்த ஏனையோர் உள்ளங்களையும் கவர்ந்தன. கற்பவர் உள்ளத்தைக் கவரும் ஆற்றல் பாரதிதாசன் கவிதைகளுக்கு எப்படி உண்டாயிற்று? ஏன் எல்லோரும் இவர் பாடல்களை ஆவலுடன் படிக்கிறார்கள்?

பாரதிதாசன் கவிதைகளில் உண்மை, இனிமை, அழகு, இம்மூன்றும் அமைந்துள்ளன. அதனால்தான் அவரது கவிதைகள் படிப்போர் உள்ளத்துக்கு இன்பம் அளிக்கின்றன.

["பாவேந்தர் பாரதிதாசன் பெருமை" என்னும் நூலிலிருந்து.]

புரட்சியை உருவாக்கியவர்!

முருகு-சுப்பிரமணியன்

தமிழ் இலக்கியத்தில் புது மலர்ச்சியைப் பாரதியார் தொடங்கி வைத்தார். அப்பணியை முழு அளவிலே நிறைவேற்றி வருகிறார் புரட்சிக் கவிஞர் பாரதிதாசன்.

செம்மையையே குறிக்கோளாகக் கொண்டு வளர்ந்த தமிழ் இலக்கியம் இடைக்காலத்தில் பொய்மை புனைந்துரையில் பட்டுத் தவித்தது. அதற்குப் பின் சில்லறைப் பாடல்களே தமிழுக்குக் கிடைத்தன. நிலையான இலக்கியங் காணுவார் இல்லாமல் போயினார்.

இச்சமயத்தில் பாரதியார் ஒரு கவிதைப் பரம்பரைக்கு வழி வகுத்தார். பரம்பரையான போக்கையும் சில மாறுபாடுகளுக்கு உள்ளாக்கினார். நாட்டு வேட்கை, மொழிப்பற்று இவற்றை மக்களுக்கு ஊட்டவும் கவிதை கருவியாகலாம் என்று காட்டினார். புரியாமல் இருப்பதே பாட்டு என்ற நிலைக்கு முற்றுப் புள்ளி வைத்து எளிய நடைக்கு ஏற்றம் தந்தார். யாப்பு முறையிலேயே புதுப்பாவினங்களைக் கையாண்டார். இவைகளே பாரதியார் செய்த புரட்சிகள்.

எந்தக் கொள்கைக்கும் தொடங்குபவர்கள் எவ்வளவு அவசியமோ அதுபோலக்கொண்டு செலுத்துபவர்களும் அவசியமாகும். ''அவ்வகையில் பாரதிதாசன் பாரதியின் கொள்கையை கொண்டு செலுத்துபவர்'' 'என்பதை ஐயமறக் காட்டி வருகிறார். மறுமைக்கு வழிகாட்டுவதே பாட்டின் நோக்கம் என்றிருந்த எண்ணத்தைச் சிதற அடித்து வருகிறார்.

பாடல் பெறும் பொருள்களிலே கடவுள் ஒன்று என்பது அவர் கருத்து. அவர் கவிதைகளிலே வண்டிக்காரன் மனைவி பேசுவாள். கிராமத்துக் குப்பன் பேசுவான். காணுகின்ற பொருளைப்பற்றிச் சிந்தனை கொடுப்பதாக அமைந்திருக்கும் அவர் கவிதை.

பாரதியார் தம் கவிதையால் தேசிய வெறியூட்டினார். பாரதிதாசன் சமுதாயப் புரட்சியை உருவாக்கி வருகிறார். இருவரும் மக்களின் நலத்துக்கே-மக்களின் உயர்வுக்கே தம் கவிதைகளைப் பயன்படுத்தியுள்ளதைக் காண்கிறோம்.

மற்றும், பாரதியார் மேற்கொண்ட எளிய நடை, புதுப் பாவினங்கள் இவற்றையும் பாரதிதாசன் கையாண்டு வருகிறார்.

பாரதிதாசனுக்கென இலங்கும் சிறப்பியல்புகள் சிலவற்றைப் பார்ப்போம். ஒன்று-அவர் கையாண்டு வருகின்ற தமிழ் நடை, இனிமை, எளிமை, அதோடு தெளிவும் சேர்ந்து உயிருள்ள நடையாய்ப் படிக்கப் படிக்கச் சுவை பயக்கிறது. அவருடைய வாக்கில் சொற்கள் கொஞ்சுகின்றன என்று சொல்லலாம். கருதிய பொருளை விளக்குவதில் அவற்றிற்கு இணை அவைகளே என்று சொல்லலாம்.

இரண்டாவது பிழையற்ற யாப்பு முறை. இலக்கணப் பிழை. சொற்பிழை. பொருட்பிழை என்ற பேச்சே கூடாது என்பது அவர் வாதம். கவிஞர்கள் இலக்கண இலக்கியங்களை நன்கு படித்திருக்கவேண்டும் என்பது அவர் அடிக்கடி வற்புறுத்தி வருகின்ற கருத்து.

மூன்றாவது — 'அவருடைய இயற்கை உணர்வு பெரும்பாலான கவிஞர்கள் இயற்கையைப் பற்றிச் சொல்லும்போது தாம் பழைய நூல்களிலே படித்தவற்றைத்தான் பாடுவார்கள். நேரில் இயற்கையைத் தெரிந்து, நுணுக்கமாக உணர்ந்து கவி புனைவார் மிக அருமை. நம் புரட்சிக் கவிஞர் இயற்கையைப் பற்றி பாடியன மிகுதி. அத்தனையும் அவர் சொந்தமாகத் தெரிந்து சொல்கின்ற கருத்துக்களின் கோவை. பழைய பாடம் ஒப்புவிக்கும் வழக்கம் அவரிடம் இல்லை.

இன்னும் சொல்லிச் செல்லலாம், நீண்டு போகுமென்று நிறுத்துகிறேன். பாரதிதாசனார்க்கு ஒரு குறிக்கோள் உண்டு. அதை வலியுறுத்தும் முறையிலே பாடல்களை இயற்றுகிறார். அப்பாடல்கள் இளைஞர்களின் உள்ளத்தைத் தொட்டுவிட்டன. அதன் அறிகுறியே புரட்சிக் கவிஞருக்கும் பாராட்டு, நிதிமலர் என்பேன். அவரின் கவிதைகள் காலத்தை வென்று நின்று நிலவும் என்பதையும் நாம் காண்போம்.

(1946ல் எழுதியது)

இனி ஒரு விதி செய்வோம்

இராமநாதபுரம் மாவட்டம்

எச். பி. என். ஷெட்டி, இ.ஆ.ப.,

ஆணையர்,

அரசு செயலாளர்,

ஊர்வளர்ச்சி உள்ளாட்சித்துறை

சென்னை

தமிழ்நாட்டில், சென்னை நீங்கலாக எஞ்சிய பதினைந்து மாவட்டங்களுள், பொருளாதார மற்றும் வாழ்க்கை நிலைகளில் பின்தங்கிய மாவட்டங்களுக்குள் இராமநாதபுரம் முதலிடம் வகிக்கிறது. எனவே அம்மாவட்ட முன்னேற்றத்தில் அரசின் அனைத்துத் துறைகளும் அக்கறைகாட்டி வருகின்றன. ஊர் வளர்ச்சித் துறையைப் பொறுத்தவரையில், ஒருங்கிணைந்த ஊர் வளர்ச்சித் திட்டம் போன்ற திட்டங்கள் நிறைவேற்றப்பட்டு வருகிறது. எனினும், இராமநாதபுரம் மாவட்டத்தில் தன்னிறைவுத் திட்டப் பணிகள் குறித்து சற்று காணவே இக்கட்டுரை,

இராசபாளையம், வெம்பக்கோட்டை, காரியாபட்டி, போகலூர், இராமநாதபுரம் ஆகிய ஐந்து வட்டாரங்கள் தன்னிறைவுத் திட்டம் நிறைவேற்றத்திற்காக இம்மாவட்டத்தில் தேர்ந்தெடுக்கப்பட்டுள்ளன. மக்களின் அடிப்படை வசதிகளை நிறைவு செய்து ஒவ்வொரு கிராமங்களும் தன்னிறைவு எய்த வேண்டும் என்ற குறிக்கோள் இம்மாவட்டத்தைப் பொறுத்தவரையில் எந்நிலையை எய்தியுள்ளது என்பதைப் பார்ப்போம்.

தன்னிறைவுத் திட்ட வட்டாரங்கள் ஐந்திலும், மொத்தம், 424 இணைப்புச் சாலைப் பணிகளும், 146 சிறுபாலங்கள் அமைக்கும் பணியும், 61 மயான சாலை அமைக்கும் பணியும், 47 பாசன சிறு அமைப்பு மேம்பாட்டுப்பணிகளும், மேற்கொள்ளப்படுகின்றன. இவை மட்டுமின்றி கட்டிட வேலைகளைப் பொறுத்தவரையில், 5 கிராம மருந்தகங்களும், 11 தாய்சேய் நல விடுதிகளும், 80 பள்ளிக் கட்டிடங்களும் கட்டி முடிக்கப்பட வேண்டுமென்பது இலக்கு. இந்த இலக்கு தற்போது வெகுவாக விரைவாக எய்தப்பட்டு வருகிறது.

ராஜபாளையம் ஒன்றியத்தில் 88 வேலைகள், ரூ. 20.60 இலட்சம் மதிப்பீட்டில் நிறை

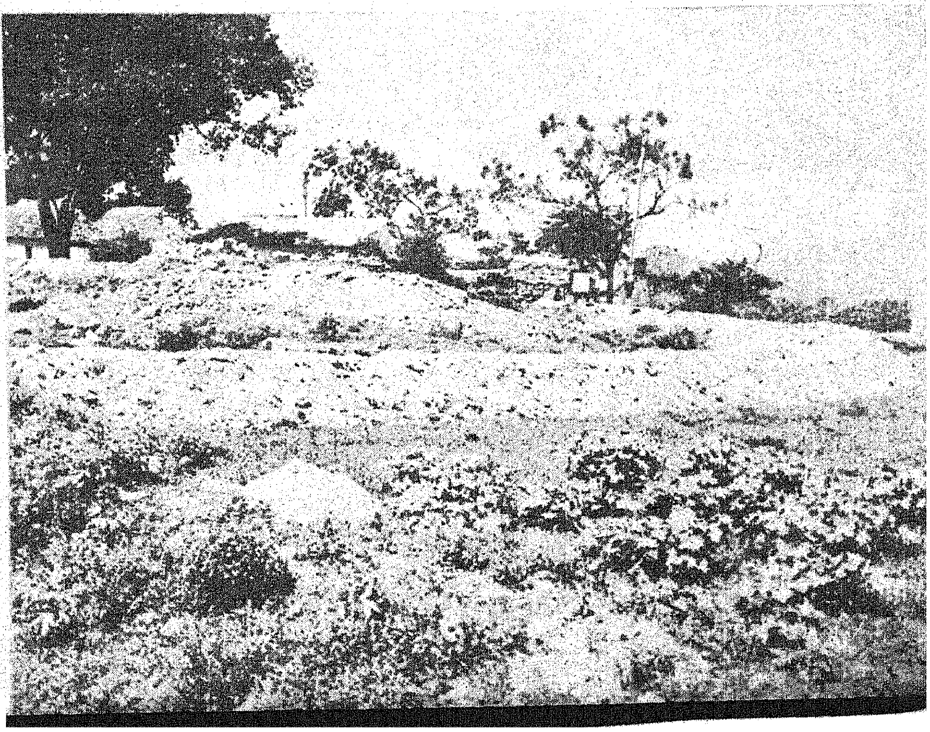

வேற்றப்பட்டு வருகின்றன. இம் மாவட்டத்தில் தேர்ந்தெடுக்கப் பட்டுள்ள ஐந்து வட்டாரங்களுள் இராஜபாளையம் ஒன்றியம் மட்டுமே நல்ல நிதி வசதிகளைக் கொண்டு திகழ்கிறது.

வெம்பக் கோட்டை ஊராட்சி ஒன்றியத்தில், இத்திட்டத்தின் கீழ் எடுத்துக் கொள்ளப்பட்டுள்ள பணிகளின் பட்டியல் இதோ—

இணைப்புச் சாலைகள்	107
சிறு பாலங்கள்	24
அரிசன குடியிருப்புகளுக்கான மயான சாலை வசதி	10
பாசன சிறு திட்ட மேம்பாடு	6
பள்ளிக் கட்டிடம்	3

இப்பணிகளுள் பெரும்பாலானவை நிறைவு பெறும் நிலையில் உள்ளன.

தன்னிறைவுத் திட்டத்தின் கீழ் எடுத்துக் கொள்ளப்பட்டுள்ள மற்றொரு ஒன்றியமான காரியாபட்டி ஒன்றியத்தில் பள்ளிக் கட்டிடங்கள் கட்டும் பணிக்கு முதலிடம் நல்கப்பட்டுள்ளது. 90 இணைப்புச் சாலைகள் அமைக்கும் பணிகளும், 72 சிறுபாலங்கள் கட்டும் பணியும், பத்து அரிசன குடியிருப்புகளுக்கு மயான சாலை வசதி ஏற்படுத்திக்கொடுக்கும் பணியும், பத்து பாசன சிறு திட்டங்கள் மேம்பாடும் இத்திட்டத்தின் சிறப்பு கூறுகள். கட்டிடங்களைப் பொறுத்தவரையில், ஓர் ஊர்ப்புற மருந்தகமும், மூன்று தாய்சேய் நல விடுதிகளும் 30 பள்ளிக் கட்டிடங்களும் கட்டி முடிக்கப்பட்டு வருகின்றன. தற்போது கூரை அமைப்புகளிலும், வாடகைக் கட்டிடங்களிலும் இயங்கி வரும் ஊராட்சி ஒன்றிய பள்ளிகளில் பெரும்பாலானவை இத்திட்டம் நிறைவு பெறும் போது சொந்தக் கட்டிடங்களில் இனிது இயங்கும்.

போகலூர் ஒன்றியத்தைப் பொறுத்தவரையில், தன்னிறைவுத் திட்ட வேலைகள் 174, ஏறத்தாழ ரூ. ஐம்பது லட்சம் மதிப்பீட்டிலும், இராமநாதபுரம் ஒன்றியத்தில் 115 வேலைகள் ரூ. 41.75 இலட்சம் மதிப்பீட்டிலும் செயல்படுத்தப்பட்டு வருகின்றன.

நீர்வளம் அறவே அற்ற இம் மாவட்டத்திற்கு குடிநீர் வழங்கும் பணி ஒரு சவாலாகவே அமைந்திருந்தது. எனினும் இச் சவாலை ஏற்று இம்மாவட்ட அனைத்து குடியிருப்புகளுக்கும் குடிநீர் வழங்கும் பணியை தமிழ் நாடு குடிநீர்வடிகால் வாரியம் மேற்கொண்டு வருகிறது. இந்த ஐந்து ஒன்றியங்களிலும் குடிநீர் வழங்குவதற்காக ஆறுவகையாகப் பாகுபடுத்தப்பட்டுள்ள குடியிருப்புகளில் ஒன்று முதல் ஐந்து வகையைச் சார்ந்த குடியிருப்புகளின் எண்ணிக்கை 256. இவைகளில் 94 குடியிருப்புகளுக்கு ஏற்கனவே குடிநீர் வழங்கப்பட்டு விட்டது. எஞ்சிய குடியிருப்புகளுக்கும் விரைவில் குடிநீர்வழங்கப்படும்.

மொத்தத்தில், பின்தங்கிய இராமநாதபுரத்தின் தற்போதைய நிலை இத்திட்டம் முழுவதும் நிறைவேற்றி முடிக்கப்பட்டவுடன் வெகுவாக மாறிவிடும் என்பது உறுதி.

கடைசி அட்டை

உண்மையான சகோதரத்துவம்

ஓர் உத்தமமான சமூக அமைப்பில் எல்லாருக்கும் பொதுவான பல பாத்தியதைகள் இருக்க வேண்டும். மற்றவர்களுடன் தொடர்பு ஏற்பட பலதிறப்பட்ட மார்க்கங்களும் சந்தர்ப்பங்களும் இருக்க வேண்டும். அதாவது சமூகத்தில் அங்கம் பெற்றுள்ள உறுப்பினர் பரஸ்பரம் நீக்கமறக் கலந்து கொள்வதற்கு சமூக அமைப்பில் இயல்பாகவே இடம் இருக்க வேண்டும். இதுவே உண்மையான சகோதரத்துவம்.

டாக்டர் அம்பேத்கார்

தோற்றம் : 14—4—1891
மறைவு : 6—12—1956

பழனியில் இரண்டாவது மின் இழுவை இரயில்

குன்றமர்ந்த வேல்முருகன் திருத்தலமாம் பழனியில் பெருகி வரும் பக்தர்கள் கூட்டத்திற்கு நாளும் சீரிய வசதிகள் செய்யும் பணி தொடர்ந்து வளர்ந்து வருகின்றது. ஆலய நிருவாகம் ஆற்றிடும் பணிகளால் வருகை தரும் மக்களுக்குக்கிடைத்திடும் நன்மைகள் பலப்பல. நடக்க இயலாதோர், மலை மீதேறி முருகனை வழிபட இழுவை இரயில் ஒன்று பழனிக்குன்றின் மேல் பகுதியில் 1966-ஆம் ஆண்டு நிறுவப்பெற்றது. 7 டன் இழுவைத் திறன் கொண்ட இந்த இழுவை இரயில் 980 அடி இருப்புப்பாதையில் 36 பயணிகளை 8 நிமிட நேரத்தில் மேலே கொண்டு செல்கின்றது. ரூபாய் 6 இலட்சம் செலவில் அமைக்கப்பட்ட இந்த இழுவை இரயில் மூலம் பழனி திருக்கோயில் ஆண்டொன்றுக்குப் பெற்று வரும் வருமானம் சுமார் 7.6 இலட்சமாகும்.

மென்மேலும் மக்கள் இவ்வசதியைப் பெற வரும்போது ஒரு இழுவை இரயிலால் ஈடுசெய்ய முடியாததை உணர்ந்த ஆலய அறங்காவலர்க் குழுவினர் இரண்டாவது இழுவை இரயிலை அமைக்கும் பணியில் ஈடுபட்டனர். ரூபாய் 18.5 இலட்சம் செலவில் இரயில் பாதையும், இழுவை இயந்திரங்களும் மின் சாதனங்களும் அமைக்கப்பட்டு கடந்த 14.3.81-ஆம் நாளன்று மாண்புமிகு செய்தி - அறநிலையத்துறை அமைச்சர் திரு ஆர். எம். வீரப்பன் அவர்களால் இரண்டாவது இழுவை இரயில் தொடங்கி வைக்கப்பட்டது.

32 பேர்கள் செல்லக்கூடிய அழகிய இரண்டு இரயில் பெட்டிகளை ஒரு இலட்ச ரூபாய் செலவில் தயாரித்து சேரன் போக்குவரத்துக் கழகத்தினர் அன்பளிப்பாக பழனி கோவிலுக்கு வழங்கியுள்ளனர்.

தொடக்க விழா நாளன்று மாண்புமிகு போக்குவரத்துத் துறை அமைச்சர் திரு சு. முத்துசாமி அவர்கள் இப்பெட்டிகளை சேரன் போக்குவரத்துக் கழகத்தின் சார்பில் மாண்புமிகு செய்தி அறநிலையத்துறை அமைச்சர் அவர்களிடம் வழங்கினார்கள்.

பழனி அருள்மிகு தண்டாயுதபாணி சுவாமி திருக்கோவில் அறங்காவலர் குழுத்தலைவர் டாக்டர் திருமதி ராதா தியாகராசன் அவர்கள் மாண்புமிகு செய்தித் துறை அமைச்சர் அவர்களிடமிருந்து திருக்கோயில் சார்பில் பெற்றுக் கொண்டார். இந்த 8 டன் இழுவைத் திறனுள்ள இந்த இரயில் 950 அடி இருப்புப்பாதை நீளத்தை 7 நிமிடங்களில் கடந்து செல்கிறது. பழனிக்கு வரும் பக்தர்களுக்கு இந்த இரண்டாவது இழுவை இரயில் சிறந்த பயனை நல்கும் என்பதில் ஐயமில்லை.

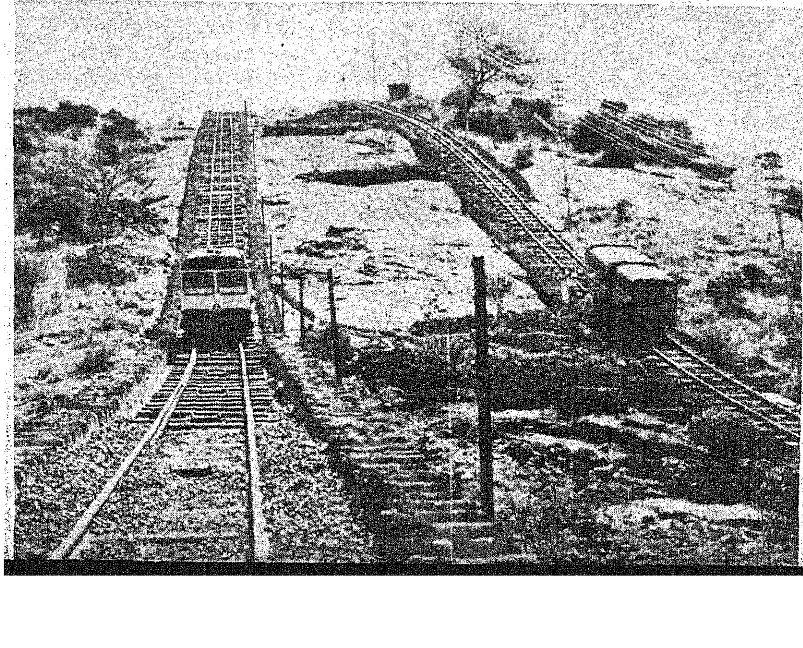

தமிழகத்தில் மக்கள் தொகைக் கணக்கெடுப்பு

ஏ. பி. முத்துசாமி, ஐ.ஏ.எஸ்.
இயக்குநர்,
மக்கள் தொகை கணக்கெடுப்பு இயக்ககம்

1981-ஆம் ஆண்டு மக்கட் கணக்கெடுப்பு பிப்ரவரி மாதம் 9-ஆம்தேதி அன்று தொடங்கி மார்ச் 5-ந் தேதி வரை நடந்தது. மார்ச் 1-ந்தேதி அன்று சூரிய உதயத்தின்போது நாட்டின் மக்கள்தொகை எவ்வளவு என்று கணக்கிடுவதே இக்கணக்கெடுப்பின் முக்கிய நோக்கமாகும். தமிழ் நாட்டின் மொத்தம் 94,000 பேர் இப்பணியில் ஈடுபட்டனர். இம்மாபெரும் பணி, கணக்கெடுப்பாளர் மற்றும் பொது மக்களுடைய ஒத்துழைப்புடன் தமிழ் நாட்டில் செவ்வனே நடந்தேறியது. கணக்கெடுப்பு முடிந்த 15 தினங்களுக்குள் இந்தியா முழுவதற்குமான பூர்வாங்க விவரங்கள் வெளியிடப்பட்டுள்ளன.

1981-ஆம் ஆண்டு மார்ச் 1-ந் தேதி தமிழ்நாட்டின் மக்கள் தொகை 48,297,456. 1971-ல் தமிழ் நாட்டின் மக்கள் தொகை 41,199,168 ஆக இருந்தது. 1971-லிருந்து 1981-வரை, அதாவது பத்தாண்டுகளில் தமிழ்நாட்டில் மக்கள் தொகை 17.23% அதிகரித்திருக்கிறது. தற்பொழுது, இந்தியாவின் மக்கள் தொகை பூர்வாங்கக் கணக்கின்படி 68,38,10,051 ஆகும். இந்தியாவின் மக்கள் தொகை பத்தாண்டுகளில் 24.75% உயர்ந்திருக்கிறது. 1971-81ல் தமிழ்நாட்டு மக்கள் தொகை சுமார் 71 இலட்சம் அதிகரித்திருக்கிறது. 1961-71ல் இந்த உயர்வு 75 இலட்சமாக இருந்தது.

1961-ஆம் ஆண்டிலிருந்தே தமிழ்நாட்டில் அனைத்திந்திய விகிதாசாரத்தைவிட குறைந்த அளவில்தான் மக்கள் பெருக்கம் ஏற்பட்டிருக்கிறது தமிழ் நாட்டில் பிறப்புவிகிதம் குறைந்து வருகிறது. 1971ல் 1000பேருக்கு 31 ஆக இருந்த பிறப்பு விகிதம் 1979-ல் 28.1ஆகக் குறைந்துள்ளது. அதே கால கட்டத்தில் இறப்பு விகிதம் 14.4 லிருந்து 12 ஆக குறைந்துள்ளது. இதைப் பார்க்கும் பொழுது தமிழகத்தில் சுகாதார, மற்றும் குடும்ப நல முயற்சிகளை மக்கள் பெருக்கத்தைக் கட்டுப்படுத்துவதில் கணிசமான பங்கு பெற்றிருக்கலாம் எனக் தோன்றுகிறது.

இந்தியாவில் எழுதப் படிக்க தெரிந்த மக்களின் சதவிகிதம்

நூறாண்டுக் காலம் வாழ்க என்று நாம் எவரையும் எளிதில் வாழ்த்தி விடுகிறோம்; ஆனால் நூறாண்டு வாழ்வது என்பது எளிதான நிகழ்ச்சியல்ல.

நூறாண்டுகளுக்கு மேல் வாழ்வேன் என்று சொல்லிய அண்ணல் காந்தியடிகள் கொடியன் ஒருவனால் கொலை செய்யப்பட்டதன் காரணமாக நூறாண்டு வாழ இயலவில்லை.

'நூறாண்டு வாழ்வது எப்படி' என்று நூலை எழுதிய மறைமலையடிகளாரும் நூறாண்டு வாழவில்லை.

பல நிறுவனங்கள் - கட்டடங்கள் - கல்லூரிகள் நூற்றாண்டைத் தாண்டியிருக்கின்றன. ஆனால் மனிதர்கள் நூறு வயதைக் கடந்து வாழ்வது என்பது சாதனைக்குரிய விஷயம் மட்டுமல்ல, வியப்புக்குரிய நிகழ்ச்சியும் ஆகும்.

அண்மையில் மக்கள் தொகைக் கணக்கெடுப்பின்போது நூறாண்டைத் தாண்டிய ஒரு பெரியவரை மக்கள் தொகைக் கணக்கெடுப்பாளர் சந்தித்திருக்கிறார்.

திருச்சிராப்பள்ளி வட்டத்தைச் சார்ந்த ஆலூர் கிராமத்தில் வசித்து வரும் 107 வயதுடைய ஜோதிநாதன் என்னும் ஜோதி வளையாபதி அடிகள் அவர்களைத் தமிழக அரசின் பொதுத்துறைத் துணைச் செயலாளர் திரு கணேசன் அவர்கள் மக்கள் தொகைக் கணக்கெடுப்பின் போது பேட்டி கண்டு சேகரித்த தகவல்கள் சுவைமிக்கவையாகும்.

தஞ்சை மாவட்டத்தைச் சார்ந்த மாயூரத்தில் 1873ல் பிறந்தவர் அவர். கர்நாடக மாநிலத்தைச் சார்ந்த பெங்களூரில் உயர்நிலைக் கல்வியைக் கற்றார். பின்னர் டாக்காப் பல்கலைக் கழகத்தில் முதுகலைப் பட்டம் பெற்றார். அடையாறு, தியாசாபிகல் கழகத்தில் பகுதி நேர விரிவுரையாளராகச் சிறிது காலம் பணிபுரிந்திருக்கிறார். ஆஸ்திரேலியா போன்ற பல வெளி நாடுகளுக்கும் அவர் சென்று வந்திருக்கிறார். வியன்னாவில் அரசு மருத்துவக் கல்லூரியில் தனிப்பட்ட முறையில் படித்து டிப்ளமா பட்டம் பெற்றிருக்கிறார்.

ஆங்கிலம், தமிழ், சமஸ்கிருதம் ஆகிய மொழிகளில் மிகவும் திறமை பெற்றவராகத் திகழும் இந்த முதியவர், ஆஸ்த்மா, வெண்புள்ளி ஆகிய நோய்களுக்குரிய நாட்டு மருந்துகளை வழங்கி வருகிறார். 90 நாட்களுக்குப் பயன்படுத்தப்பெறும் அந்த மருந்துக்கு 100 ரூபாய் கட்டணம் வாங்குகிறார்.

அரவிந்தகோஷ், காந்தியடிகள், ஜவஹர்லால் நேரு, வ.உ. சிதம்பரனார், சுபாஷ் சந்திர போஸ், வ.வே.சு. ஐயர் போன்ற தலைவர்களையும் தேசிய கவி சுப்ரமணியபாரதி, புரட்சிக்கவி

36.17 ஆகும். தமிழ்நாட்டில் மொத்தம் எழுத படிக்கத் தெரிந்தவர்கள் 22,111,593. இது மக்கள் தொகையில் 45.78 சதவிகிதமாகும். எழுதப்படிக்கத்தெரிந்தவர்கள் தமிழ்நாட்டில் இந்தியாவைவிட 10 சதவிகிதம் கூடுதலாக இருக்கின்றனர். தமிழ்நாடு மற்ற மாநிலங்களிடையே மூன்றாவது இடத்தைப் பெற்றிருக்கிறது. கேரளா முதலிடத்தையும், மகாராட்டிரம் இரண்டாவது இடத்தையும் வகிக்கின்றன.

தமிழ்நாட்டில்ஆண்களிடையே இந்த சதவிகிதம் கடந்த பத்தாண்டுகளில் 51.78லிருந்து 57.19 வரைஅதிகரித்திருக்கிறது. பெண்களிடையே இந்த சதவிகிதம் 26.86லிருந்து 34.12க்கு உயர்ந்திருக்கிறது. பெண்களிடையே எழுத்தறிவு சதவிகிதம் சற்று அதிகமாக உயர்ந்திருக்கிறது என்பது குறிப்பிடத்தக்கது. இது மிகவும் வரவேற்கக்கூடிய ஒரு நிலையாகும். எழுத்தறிவில் சென்னை மாநகரம் மாவட்டங்களிடையே முதல் இடத்தைப் பெறுகிறது. (66.29%) சென்னையைத் தவிர மற்ற 15 மாவட்டங்களை எடுத்துக் கொண்டால் கன்னியாகுமரி மாவட்டம் முதலிடத்தைப் பெருகிறது (62.05%)

மாநிலங்களிடையே தமிழ்நாடு 1971-ல் இருந்தது போலவே இப்பொழுதும் மக்கள் எண்ணிக்கையில் ஏழாவது இடத்தைப் பெறுகிறது. இந்தியாவிலுள்ள மக்கள் தொகையில் 7.06% மக்கள் தமிழ்நாட்டில்தான் இருக்கிறார்கள். தமிழ்நாட்டின் மாவட்டங்களிடையே மதுரை மாவட்டம் மக்கள் தொகை அடிப்படையில் முதலிடம் பெறுகிறது. ஆதற்கு அடுத்தாற்போல் வரும் மூன்று மாவட்டங்களாவன: வட ஆர்க்காடு, தென் ஆர்க்காடு, தஞ்சாவூர், ஆகியவை. மிகக் குறைந்த அளவு மக்கள் தொகையுடைய மாவட்டம் நீலகிரி மாவட்டமாகும்.

தமிழ்நாட்டின் பரப்பளவு 130,057 சதுர கிலோ மீட்டராகும். மக்கள் அடர்த்தி (Density of Population) 1971-ல் தமிழ்நாட்டில் ஒரு சதுர கிலோ மீட்டருக்கு 317 பேராக இருந்தது. தற்போது இது 371 ஆக உயர்ந்திருக்கிறது. இந்தியாவில் இது 221 ஆகும். மாவட்டங்களில் சென்னை மாநகரத்தில் மக்கள் அடர்த்தி சதுர கிலோ மீட்டருக்கு 18,942 ஆகும். சென்னை மாநகரம் தவிர மற்ற மாவட்டங்களிடையே கன்னியாகுமரி மாவட்டம்தான் (843) மிகுந்த மக்கள் அடர்த்தியுடைய மாவட்டமாகும். மிகக் குறைவான மக்கள் அடர்த்தி தருமபுரி மாவட்டத்தில் (207) காணப்படுகிறது.

தமிழ்நாட்டின் மக்கள் தொகையில் ஆண்களின் எண்ணிக்கை 24,420,228, பெண்களின் எண்ணிக்கை 23,877,228. தமிழ்நாட்டில் ஆண்-பெண் விகிதம் 1,000 ஆண்களுக்கு 978 பெண்களாகும். 1971-லும் இதே விகிதம் தான் இருந்தது. அகில இந்தியாவில் இந்த விகிதம் 1971-ல் 930லிருந்து 1981-ல் 935 ஆக உயர்ந்திருக்கிறது. தமிழ்நாட்டில் சென்னை மாநகரத்தில் இவ்விகிதம் மற்ற மாவட்டங்களை விட குறைந்த அளவில் இருக்கிறது. புதுக்கோட்டை, இராமநாதபுரம், திருநெல்வேலி மாவட்டங்களில் ஆண்களை விட பெண்கள் அதிகமாக உள்ளனர்.

தமிழ்நாட்டில் ஒரு இலட்சத்திற்கு மேற்பட்ட மக்கள்தொகையுடைய 6 நகரங்களும், 14 நகரத்தைச் சார்ந்த கூட்டுகளும் (Urban Agglomerations) இருக்கின்றன. நகரங்களிலேயே நாகர்கோயில் நகரத்தில்தான் அதிக அளவு எழுதப் படிக்கத் தெரிந்தவர்கள் இருக்கின்றார்கள். 75.71% சென்னை நகரத்தின் மக்கள்தொகை கடந்த 10 ஆண்டுகளில் 26.63% ஆக உயர்ந்திருக்கிறது. சென்னை நகரத்தைச் சார்ந்த கூட்டுப் பகுதியில் (Madras Urban Agglomeration) மக்கள் தொகை கடந்த 10 ஆண்டுகளில் 3,203,557 லிருந்து 4,276,635 ஆக உயர்ந்திருக்கிறது. இவ்வுயர்வு 33.5 சதவிகிதமாகும். சென்னையைச் சுற்றியுள்ள நகரங்களில் மக்கள் தொகை வேகமாகப் பெருகுவதை இது துல்லியமாகக் காட்டுகிறது. சென்னையைத் தவிர மற்ற மாவட்டங்களுள் கீழ்க்கண்ட மாவட்டங்களில் மாநில சராசரியைவிட அதிகமான சதவிகிதத்தில் மக்கள் தொகை அதிகரித்திருக்கிறது. செங்கல்பட்டு, (29.10) நீலகிரி (27.17), புதுக்கோட்டை, (21.99) தர்மபுரி, (18.81) கோயம்புத்தூர், (18.44).

ஞர் பாரதிதாசன் போன்ற கவிஞர் திலகங்களையும் தன் வாழ்நாளில் சந்தித்துப் பேசியிருக்கிறார். நாட்டு விடுதலைப்போரில் பங்கேற்று சிறைத் தண்டனையையும் பெற்றிருக்கிறார்.

புத்தகங்களை விரும்பிப் படிக்கிறார்—கண்ணாடியின் உதவியால்தான் படிக்கிறார், என்றாலும் புத்தகம் படிக்கும் ஆர்வம் 107 வயதைத் தாண்டியும் அவரிடம் காணப்படுவது வியப்புக்குரிய செய்தி. இந்த வயதிலும் ஊன்றுகோலின் உதவியின்றி நடந்து செல்கிறார்.

ஆளுடைய வள்ளல் அருள் மாலை, திருக்குறள் கடவுள் வாழ்த்துரை, கலைகள், தேவி கீதம் என நான்கு நூல்களை எழுதியுள்ள இவர், ஒரு பிரமசாரி என்பது குறிப்பிடத்தக்க செய்தி. இவரது சகோதரரின் கொள்ளுப் பேத்தியான கங்கா என்பவர் இவருக்கு ஒத்தாசையாக இருந்து வருகிறார்.

நூற்றி ஏழைத் தாண்டியவர்

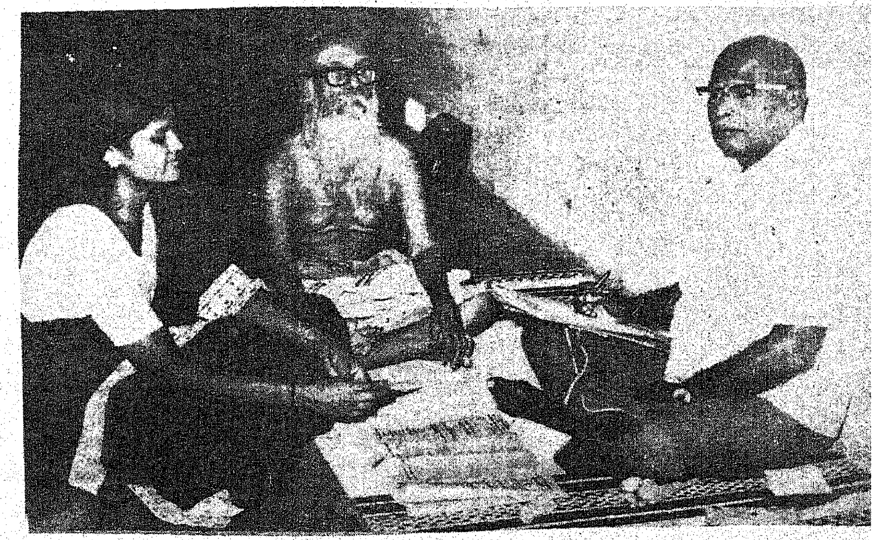

வாடிக்கையாளர்களின் இன்றையத் தேவை
உயர்ந்த தரம்! நியாயமான விலை!!
அத்தேவைகளைச் சிறப்பாகப் பூர்த்தி செய்யும் பணியில்
டான்சியின் இணையற்ற சேவை.

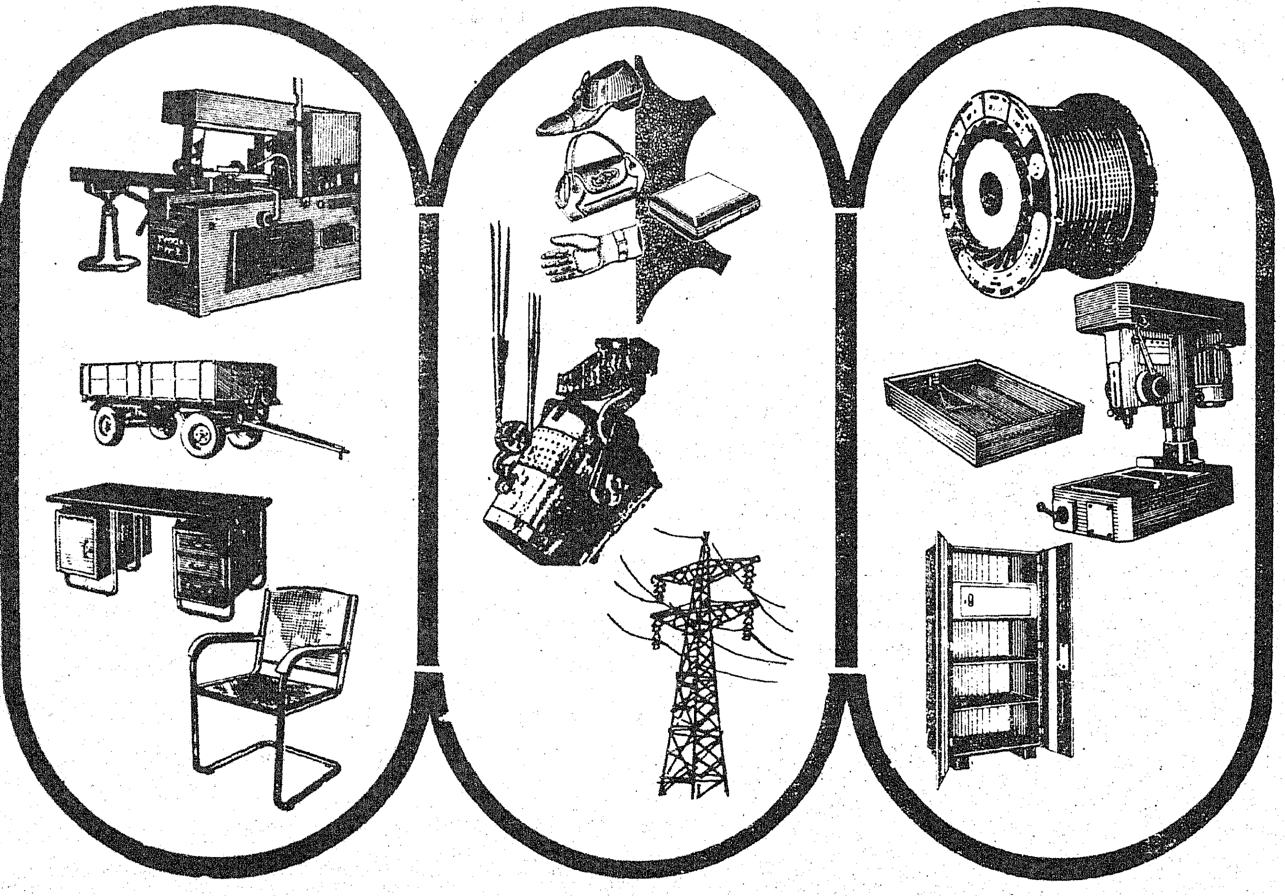

ஏற்றமிகு தோற்றம்! எழிலார்ந்த படைப்புகள்!
உயர்ந்த தரம்! நியாயமான விலை!
இல்லத்திற்கும், அலுவலகத்திற்கும் எழில் கூட்டும் கட்டில், மேஜை, நாற்காலி, சோஃபா, மடக்கு நாற்காலி, எஃகு ரேக்கு, பீரோ போன்ற சாதனங்களுக்கு மட்டுமல்ல டான்சி—
தொழிற்துறைக்கேற்ற இரும்புக் கட்டுமானங்கள், இயந்திரங்கள், கோபுரங்கள், இரும்பு வார்ப்—படங்கள், செப்புக்கம்பிகள், இணைப்பு வண்டிகள், விவசாய உபகரணங்கள், பதனிடப்பட்ட பாங்கான தோல், தோலினாலான பொருட்கள், பாதுகாப்புக் காலணிகள், கையுறைகள், சி.ஐ. பைப்புகள், எனாமல் பூசப்பட்ட கம்பிகள், ஃபிரஞ்ச் பாலிஷ், மற்றும் அதைச் சார்ந்த பொருட்களையும் தயாரித்தளிப்பதில் தனிப்புகழ் பெற்ற நிறுவனம் டான்சி!
டான்சியின் 55 தொழிற்கூடங்களில் ஆண்டு ஒன்றுக்கு ரூ 16 கோடிக்கும் மேற்பட்ட தொழிற்துறைக்கும் வீட்டு உபயோகத்திற்கும் ஏற்ற பொருட்கள் உற்பத்தி செய்யப்படுகின்றன.

நினைவிருக்கட்டும்—தரத்திற்கோர் சின்னம் டான்சி!

டான்சி

தமிழ்நாடு சிறுதொழில் நிறுவனம்

(தமிழ்நாடு அரசு நிறுவனம்)

1, ஒயிட்ஸ் சாலை, சென்னை–600 014

தொலைபேசி: 82161 தந்தி: TANSI டெலக்ஸ்: 41-7496 TNSI

நூல் நயம்

மரணத்தை வென்ற மகாகவி

தொகுத்துப் பதிப்பித்தவர்:
சீனி. விசுவநாதன்
வெளியிட்டோர்:
ஸ்ரீ புவனேஸ்வரி பதிப்பகம்,
2, மாடல் ஹவுஸ் லேன்,
சி.ஐ.டி. நகர்,
சென்னை–600 035.

164 பக்கங்கள் விலை ரூ. 6

கவியரசர் பாரதியார் நூற்றாண்டு விழா தொடங்கவிருக்கும் நேரத்தில் பாரதியாரை முழுமையாக அறிய ஒரு நூலைத் தொகுத்து அளித்துள்ளார் சீனி விசுவநாதன்.

பாரதியாரைப் பல கோணங்களில் ஆராய-அறிந்து கொள்ள இந்நூல் பேருதவியாக அமைந்துள்ளது. பாரதியாரைப்பற்றி குடியரசுத் தலைவர் சஞ்சீவி ரெட்டி, பேரறிஞர் அண்ணா, எஸ். சத்தியமூர்த்தி போன்ற நாட்டுத் தலைவர்களும், சங்கராசார்ய சுவாமிகள், ச.து.சு. யோகியார், ஏ.என். சிவராமன், சி.ஆர் ஸ்ரீநிவாசன் போன்ற பெருமக்களும், சோமசுந்தரபாரதியார், கா. ஸ்ரீ. ஸ்ரீ. எஸ். ஜி. ராமானுஜலு நாயுடு, குமாரவாடி சே. ராமானுஜாசார்யார் போன்றோரும், பாரதியாருடன் நெருங்கிப் பழகியோரும் மற்றும் பலரும் பாரதியார் பற்றி தெரிவித்துள்ள கருத்துக்குவியல் இந்நூல்.

பாரதியாரின் வரலாற்றை முறையாகத் தொகுக்க, ஆதாரமான செய்திகளை அள்ளித்தரும் நூலாகவும் அமைந்துள்ளது 'மரணத்தை வென்ற மகாகவி'.

அரிய செய்திகளைத் தரும் இந்நூலைத் தொகுத்துப் பதிப்பித்தமைக்காக ஆராய்ச்சியாளர்களும் பாரதி அன்பர்களும் சீனி-விசுவநாதனை நன்றியுடன் பாராட்ட வேண்டும்.

காலத்தால் வெல்ல முடியாத மக்கள் கவிஞரைப் பல்வேறு கோணங்களில் பல்வேறுபட்ட வித்தகர்கள்-சான்றோர்கள் பத்தொன்பது பேர் படம் பிடித்துக் காட்டியுள்ள இந்நூலைப் பயிலும் மாணவர்களுக்கு ஆராய்ச்சி நோக்கும் மொழி அறிவும் மிகும். இத்தகைய பெருமை உடைய மரணத்தை வென்ற மகாகவி கல்லூரிகளில் பாடநூலாக அமையும் தகுதி உடையதாகும்.

Agni and other poems and Translations and Essays and other prose and Fragments.

தொகுப்பாளர் :
விசுவநாத அய்யர்
வெளியீடு : ஏ. நடராஜன்
137, ஜானிஜான்கான் ரோடு,
சென்னை-600014.

விலை ரூ. 12 பக்கங்கள் 148

தேமதுரத் தமிழோசை உலகமெலாம் பரவும் வகை செய்தல் வேண்டும் என்று தமிழ்க் குரல் எழுப்பிய புதுயுகக் கவிஞர் பாரதியார், ஆங்கிலத்திலும் கவிதை, கட்டுரை எழுதும் திறம் பெற்றிருந்தார் என்பதை எடுத்துக் காட்டுகிறது இந்நூல்.

1937ஆம் ஆண்டில் முதற்பதிப்பாக வெளிவந்தபோது இடம் பெறாத கவிதைகள், கட்டுரைகள் இந்த இரண்டாம் பதிப்பில் (1980 மார்ச்) இணைக்கப்பட்டிருப்பது சிறப்புக்குரிய செய்தி. இந்தச் சிறப்புக்கு - தொகுப்பாளர் விசுவநாத அய்யர் (பாரதியின் இளவல்) அவர்களின் தொண்டுதான் காரணம் என்பது தெளிவாகிறது.

பாரதியார் தமது கவிதைகளை ஆங்கிலத்தில் பெயர்த்திருப்பதுடன் நம்மாழ்வார், ஆண்டாள், அருணகிரிநாதர் ஆகியோரின் செய்யுட்களில் ஒரு சில வற்றையும் சுவையுறப் பெயர்த்திருப்பது இனிமை பயக்கிறது—இன்பம் அளிக்கிறது.

வண்ணம் மின்னும் வகையில்-பளபளப்புக் காகிதத்தில் நூலுக்கு உறையை வெளியிட்டு வரும் இக்காலத்தில் எளிமை ததும்பும் வகையில் உறையை உருவாக்கி வெளியிட்டிருக்கும் திரு ஏ. நடராஜன், பாரதி தொண்டில் தம்மை ஈடுபடுத்திக் கொண்டிருக்கிறார் என்பது புரிகிறது. பாரதியின் கவிதை திசையெல்லாம் பரவுவதற்கு இந்நூல் பயன்படும் என்பது உறுதி.

—மாமூலன்

பெரியார் படைக்க விரும்பிய புதிய மனிதன்

ஆசிரியர் : மயிலைநாதன்
வெளியீடு : பொறி பதிப்பகம்
15, ரங்கநாதபுரம் தெரு,
மயிலாப்பூர், சென்னை-600004.

விலை ரூ. 7 பக்கங்கள் 160

தந்தை பெரியாரின் புரட்சிச் சிந்தனைகளை - புதிய கோட்பாடுகளை எடுத்துக் காட்டியிருப்பதன் வாயிலாக அவர் படைக்க விரும்பிய புதிய மனிதனை அடையாளம் காட்டுகிறார் நூலாசிரியர்.

காந்தியடிகளுக்கும் பெரியாருக்கும் உள்ள ஒப்பியல்புகளையும் வேற்றுமைகளையும் தொகுத்து விரிவாக எடுத்துச் சொல்லியிருப்பது பாராட்டுக்குரியது. அவர்கள் இருவருக்கும் இடையே இந்து சமயம் குறித்து நடைபெற்ற விவாதத்தை இந்நூலில் எடுத்துக்காட்டி இளைய தலை முறையினருக்கு நல்விருந்து வழங்கியுள்ளார் நூலாசிரியர்.

இப்பகுதிக்கு இரண்டு பிரதிகள் அனுப்ப வேண்டும். அரசியல் கட்சிகள் தொடர்புள்ள நூல்கள் இப்பகுதியில் மதிப்புரை செய்யப்பட மாட்டா.

ஆராய்ச்சிப் பாங்கும் வரலாற்றுக் கருத்துக்களும் ஏராளமான தகவல்களும், மேற்கோள்களும் கொண்ட பேழையாக இந்நூல் திகழ்வதற்கு நூலாசிரியரின் தேர்ந்த அனுபவம் பின்னணியாக உள்ளது. நூலின் நடை நம்மைக் கவர்கிறது.

தமிழ் வளம்

ஆசிரியர்: கவிஞர் தமிழ்முடி

வெளியீடு: தமிழ்முடி நிலையம்

விலை ரூ. 6 பக்கங்கள் 160

தமிழ் மொழி, தோன்றிய காலந்தொட்டு செய்யுள் நடையில் இலக்கியங்களை வடித்து வரும் பெருமை மிக்கது. அதில் உள்ள செய்யுட்கள் சிலவற்றிற்கு விரிவுரை வழங்கி இந்நூலை வளம் நிறைந்ததாக உருவாக்கியிருக்கிறார் ஆசிரியர். பதவுரை, பொழிப்புரை ஆகியவற்றைத் தொகுத்து சுவைகுன்றச் செய்யும் வழக்கமான முறையை மாற்றி-கதை வடிவில், நிகழ்ச்சிகளாக மாற்றி-இடையிடையே உரையாடல்களை இணைத்து-சுவை மிகுந்த நவீனம் போல் உருவாக்கியிருப்பது பாராட்டுக்குரியது. செய்திகளை ஆசிரியர் தெரிவித்திருக்கும் முறையில் நாடகப் பாங்கு மிளிர்கிறது. நம்மைக் கவர்கிறது.

விறுவிறுப்பான இனிய -தெளிவான நடை; பிஞ்சுக் குழந்தைகள் முதல் பெரியோர் வரை சுவைத்துப் படிக்கும் வகையில் முத்தமிழ் வளம் இந்நூலில் செறிந்திருக்கிறது.

அன்னை ஓர் அகல் விளக்கு

ஆசிரியர்: கோ. பாலசந்திரன்

வெளியீடு: ஸ்ரீ நடராஜா பதிப்பகம்
5, கன்னிராமபிள்ளை தெரு,
சிதம்பரம்-608 001.

விலை ரூ. 3 பக்கங்கள் 56

குழந்தைகள் இலக்கிய வரிசையில் இடம் பெற்றுள்ள இந்நூலில் கட்டுரைகள், சிறுகதைகள், கவிதை-தலவரலாறு- அறிவுப் புதிர்-வினா விடை என 16 இனங்கள் உள்ளன. அனைத்தும் சிறுவர்கள் தெரிந்து கொள்ளவேண்டிய செய்திகள் ஆகும். எளிய நடையில் சிறப்பாக இந்நூலை உருவாக்கியிருக்கிறார் ஆசிரியர்.

மகாபாரதம் அறிவுப் புதிர்-நடுகற்கள்-பகத்சிங் உலகம் என்ன சொல்கிறது ஆகிய தலைப்புகளில் உள்ள செய்திகள் சுவையும் பயனும் நல்குகின்றன.

—தமிழ்ப்பித்தன்

தெய்வப்புலவர் திருவள்ளுவர்

ஆசிரியர் : பி. எஸ். ராஜேந்திரன்,

வெளியீடு : பூவழகி பதிப்பகம்
31, எஸ். பி. சன்னதி தெரு,
சென்னை-600 014.

விலை ரூ. 5 பக்கங்கள் : 104

வான்புகழ் வள்ளுவன் பற்றி—அவர் யாத்த திருக்குறள் பற்றி இன்று நேற்றல்ல. நினைப்புக்கு எட்டாத நெடுங்காலத்திற்கு முன்பிருந்தே கருத்துரைகள்-ஆராய்ச்சிகள் வெளிவந்த வண்ணமிருக்கின்றன. அந்த வகையில் இந்நூல், இளைஞர்கள் மட்டுமல்ல பெரியவர்களும் படித்துப் பயன் பெறத் தக்க வகையில் அமைந்துள்ளது.

வள்ளுவர் வரலாறு, குறளின் அமைப்பு என்றெல்லாம் மேற்போக்காகக் கூறிச் செல்லாமல், ஓர் ஆராய்ச்சி நூலாகவே செய்து சிந்தனைக்கு விருந்தூட்டுகிறார் நூலாசிரியர். மாணவர்க்கு இந்நூல் பெரிதும் பயன்படும்.

அன்னைத் தமிழில் அறிவியல் வளர்ச்சி

ஆசிரியர் : வே. தமையந்திரன்,

வெளியீடு : லெ. வேலாயுதம்,
கழனீர்குளம்-627 861
திருநெல்வேலி மாவட்டம்

விலை ரூ. 1.50 பக்கங்கள் : 32

'தமிழில் எல்லாம் முடியுமா?' என்று வினாவை எழுப்பி, அதற்கு விடையாக 'முடியும்' என்றோ முடியாது' என்றோ திட்டவட்டமாகக் கூறாமல், 'முடியும் ஆனால்....?' என்று சொல்லி, 'தமிழை அதற்கு நாம் தயார்ப்படுத்த வேண்டும்' என்று 'விடியும் வரை ஊதுவேன்' என்னும் தம் உரையில் கோடிட்டுக் காட்டுகிறார் ஆசிரியர்.

''தமிழில் அறிவியற் கலைச்சொற்கள் மிகவும் குறைவு. இப்போது உள்ள சொற்கள்கூட நிலைப்படுத்தப் படவில்லை'' என்று குறிப்பிட்டு, ''தமிழில் ஒரு விரிவான அறிவியற் கலைச்சொல் அகர முதலி தொகுக்கப்படவேண்டியது மிகவும் அவசியம்'' என்று கூறுகிறார். நமது தாய்மொழியை வளப்படுத்தியே ஆகவேண்டும் என்று முழங்கும் ஆசிரியர் 'தமிழனே சிந்திக்க நேரமில்லை, செயல்படு'! என்கிறார். ஐந்தாவது உலகத் தமிழ் மாநாட்டையொட்டி வெளியிடப்பட்ட இச்சிறுநூல் சிந்தனையைத் தூண்டுகிறது.

—'கிரிஜா'

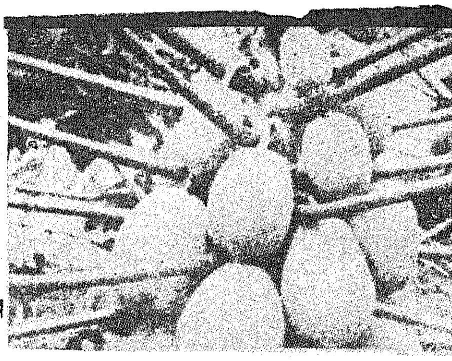

பப்பாளி மரம்

ஆசிரியர்: எஸ். ஏ. சூசைராஜா

வெளியீடு: ஸ்டார் பிரசுரம்
72, பெரிய தெரு,
திருவல்லிக்கேணி,
சென்னை-600 005.

விலை ரூ. 3 பக்கங்கள் 64

பப்பாளிமரத்தின் இலை, பூ, காய், கனி, அனைத்தும் மனித இனத்துக்குப் பயன்படும் அருமையை ஆராய்ச்சி முறையில் எழுதியுள்ளார் நூலாசிரியர். பப்பாளிப் பழம் அருந்துவது கெடுதலானது என்ற கொள்கை தவறானது என்பதை எடுத்துக் காட்டி 3 மாத கருக்கொண்ட மகளிரைத் தவிர ஏனையோர் அனைவராலும் அது உண்ணத்தக்கது என ஆதாரத்துடன் விளக்கியிருக்கிறார். பப்பாளி, பல நோய்களுக்கு மருந்தாகப் பயன்படுவது விவரிக்கப்பட்டுள்ளது. ஏனைய பழங்களைவிட இது சத்தானது என்பது புள்ளி விவரங்களுடன் எடுத்துக் காட்டப்பட்டுள்ளது.

பொதுமைப் பூக்கள்

ஆசிரியர் : இளையபாரதி

வெளியீடு : வி. ஆர். பப்ளிகேஷன்
20, அய்யா முதலி தெரு,
இராயப்பேட்டை, சென்னை-14.

விலை ரூ. 5 பக்கங்கள் 120

வசன கவிதைகளின் தொகுப்பு இந்நூல்: 29 கவிதைகள் கொண்ட இத்தொகுப்பில் 'புயற் பறவைகளே புறப்படுங்கள்.' போன்ற கவிதைகள் சந்தச்செறிவுடன் விளங்குகின்றன. கவிதைகளில் பொருள் ஆழம் இருந்த போதிலும், வடிவம், சுவைக்க விடாது தடுக்கிறது.

'ரத்தஞாயிறு' என்னும் கவிதையில் 'பாரதியே' என்று முன்னிலையில் விளித்த கவிஞர், பிறிதோரிடத்தில் படர்க்கையில் குறிப்பிடுகிறார். இட வழுவும் புதுக்கவிதையின் அம்சம் என நூலாசிரியர் கருதுகிறார் போலும்!

—அ. மருது

வடார்க்காடு—தருமபுரி மாவட்டங்களில் வறட்சி நிலைமை:

துயர் துடைப்பில் துரிதப் பணிகள்

ஆதோ! அந்த வயல்வெளியில் ஏற்றம் இருப்பது தெரிகிறது; ஆனால், கிணற்றில் தண்ணீர்தான் இல்லை!

அங்கே, ஆடு மாடுகள் அலைவது தெரிகிறது; ஆனால் நிலத்தில் புல்தான் இல்லை!

அந்த இடத்தில், திருவிழாபோல திரளான கூட்டம் தெரிகிறது; ஆனால், ஊற்றில் தண்ணீர்தான் வரவில்லை!

வடார்க்காடு — தருமபுரி மாவட்டங்களில் சுற்றுப்பயணம் செய்கிறோம். அங்கெல்லாம் இந்த அவல நிலையைக் காண்கிறோம்.

வறட்சியிலும் வளர்ச்சிப் பணிகள்:

பார்க்கும் இடமெல்லாம் பச்சைப் பசேலென்ற வயல்வெளிகளுக்குப் பதில், இன்று, பாளம் பாளமாக வெடித்திருக்கும் நிலங்கள்!

வளமான, ஆழமான நீர் நிலைகளெல்லாம் இன்று வறண்டு கிடக்கும் காட்சிகள்!

எங்கு பார்த்தாலும் வறட்சி...வறட்சி... வறட்சி...அந்த வறட்சியிலும் வளர்ச்சிப் பணிகள்—துயர் துடைப்பதிலும் துரிதப் பணிகள்!

வடார்க்காடு மாவட்டம் காவேரிப்பாக்கம் ஊராட்சி ஒன்றியத்தைச் சேர்ந்த காவேரிப்பாக்கம் ஏரிக்கு வருகிறோம். இம்மாவட்டத்திலேயே மிகப் பெரிய ஏரியான இதில், சொட்டு தண்ணீர்கூட இல்லை! பார்வையைச் சுழல விடுகிறோம். பரந்த வானம் போல் காட்சியளிக்கிறது அது. மேலேயும் வானம், கீழேயும் வானமா?

இந்த ஏரிக்கரையின் நீளம் 4.5 மைல் நீர்ப்பரப்பின் பரப்பு 6 சதுர மைல். அதிகமான அகலம் 2 மைல். ஏரியின் கொள்ளளவு 1,400 இலட்சம் கன அடி. நீர் வரும் பரப்பு 49 சதுர மைல். இவ்வளவு பெரிய இந்த ஏரியின் வயது எத்தனைத் தெரியுமா? 500 ஆண்டுகள்! பழம்பெருமைமிக்க இந்தப் பரந்த ஏரி, இன்று மழை இல்லாமல் பாழடைந்து காணப்படுகிறது. பக்கத்து ஊருக்குப் போக, இந்த ஏரி, இன்று கிராமத்து மக்களுக்கு ஒரு குறுக்கு வழியாகவும் பயன்படுகிறது!

26-3-81 அன்று, வறட்சிப் பகுதிகளில் சுற்றுப் பயணம் செய்ய வந்த மேதகு தமிழக ஆளுநர் திரு. சாதிக் அலி அவர்கள் இந்த ஏரியைப் பார்வையிட்டார். மாவட்ட ஆட்சித்

பி. வி. கிரி

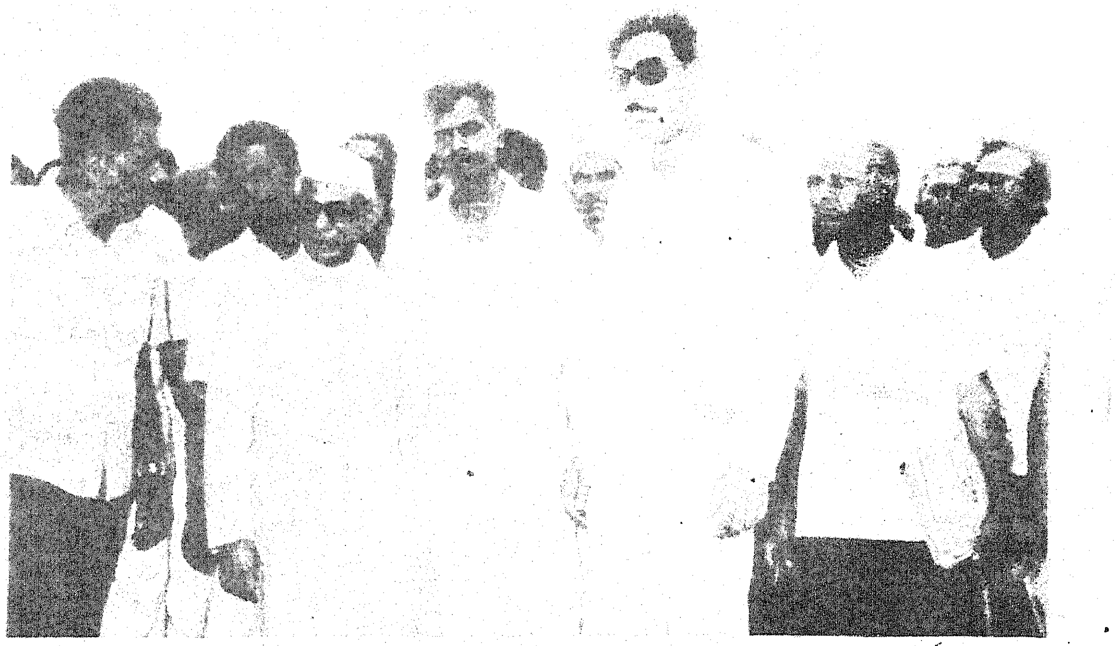

காவேரிப்பாக்கம் ஏரியை மேதகு ஆளுநர் திரு சாதிக் அலி அவர்கள் பார்வையிடுகிறார்.

தலைவர் திரு. டி. கங்கப்பா, ஐ. ஏ. எஸ்., வடார்க்காடு மாவட்டப் பொறியாளர் திரு எம். பத்மநாப நாயர் மற்றும் சம்பந்தப் பட்ட அரசு அலுவலர்கள் ஆளுநருடன் வந்திருந்தார்கள்.

அக்டோபர், நவம்பர் மாதத்தில் தண்ணீர் ஏரிக்கு வரும் என்றும், 20 ஆண்டுகளாக இந்த ஏரியில் தண்ணீர் வற்றியது கிடையாது என்றும், ஏரியில் ரூ.46,000 செலவில் இரண்டு கிணறு எடுத்து குடிதண்ணீர் இல்லாத கிராமங்களுக்குக் குடிதண்ணீர் கொடுக்கத் திட்டமிடப்பட்டுள்ளது என்றும் மாவட்டப் பொறியாளர், ஆளுநர் அவர்களிடம் கூறுகிறார். பிறகு அலுவலர்களின் ஆலோசனைக் கூட்டம் ஒன்றும் அங்கே நடந்தது.

வேலைகள் நடக்கின்றன!

இந்த ஏரியின் வறட்சி பற்றி, அப்பகுதியில் வாழும் சலவைத் தொழிலாளி திரு. குப்பன் (வயது 60) அவர்களைக் கேட்டபோது சொன்னார்:

''எனக்குத் தெரிஞ்சி இந்த ஏரியிலே மூணு தடவை வறட்சி ஏற்பட்டிருக்கு. ஆனா, இப்ப ஏற்பட்டதுபோல, எப்போதும் இல்லே. இந்தப் பகுதியிலே பயிரெல்லாம் காய்ஞ்சு போச்சுங்க...துணி துவைக்க மூணு மைல் தொலைவு போய், அங்கே ஆற்றுப் பள்ளத்திலே இருக்கிற ஊற்று நீரிலே துணியைத் துவைச்சிகிட்டு வரேன். வருமானம் முன்ன போல இல்லே, ரொம்பக் கஷ்டம்தான்..... எங்கப் பகுதியிலே இப்ப கிணறுலே எல்லாம் தூர் வார்றது போன்ற வேலைங்க நடந்துகிட்டிருக்குது.....''

பெருங்காஞ்சியில் உள்ள கொடைக்கல் ஏரியைப் பார்க்கிறோம். ஏழு கிராமத்துக்குப் பாசனம் செய்த அந்த ஏரி, இன்று வறண்டு வெடிப்புடன் காட்சி தருகிறது. அந்த ஏரியில் தூர் வாரும் பணி நடந்து கொண்டிருக்கிறது. சுமார் 300 பேர் இந்தப் பணியில் ஈடுபட்டு வருகிறார்கள். போகிற வழியில், குளங்களிலும் தூர் வாரும் பணிகள் நடைபெறுவதைப் பார்க்க முடிகிறது.

புற்று உள்ள இடத்தில்...

கணியம்பாடி ஊராட்சி ஒன்றியத்திலுள்ள சாத்துமதுரை, துத்திப்பட்டு, சஞ்சீவபுரம், பாப்பன்தோப்பு, நிமலாம்பட்டு ஆகிய கிராமங்களுக்கும் சென்று பார்க்கிறோம்.

புற்று உள்ள இடத்தில் ஊற்று இருக்கும் என்பார்கள். ஆகவே, அதையும் பார்த்து விடுவோமே என்று நில இயல் வல்லுநர்களைக் கொண்டு ஆய்வு செய்ததில் பலனில்லாமல் போய்விட்டது என்கிறார் ஊராட்சி ஒன்றியத்தைச் சேர்ந்த ஓர் அலுவலர்.

கணியம்பாடியில் உள்ள அரிசனக் குடியிருப்பில் குழாய்த் தண்ணீருக்காக நான், நீ என்று போட்டி போடுவதையும், சாத்து

தூர் வாரும் வேலை நடக்கிறது.

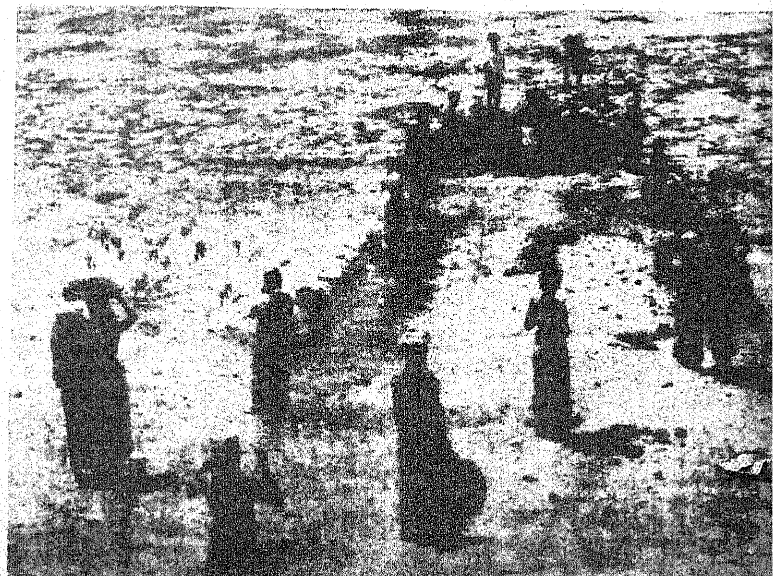

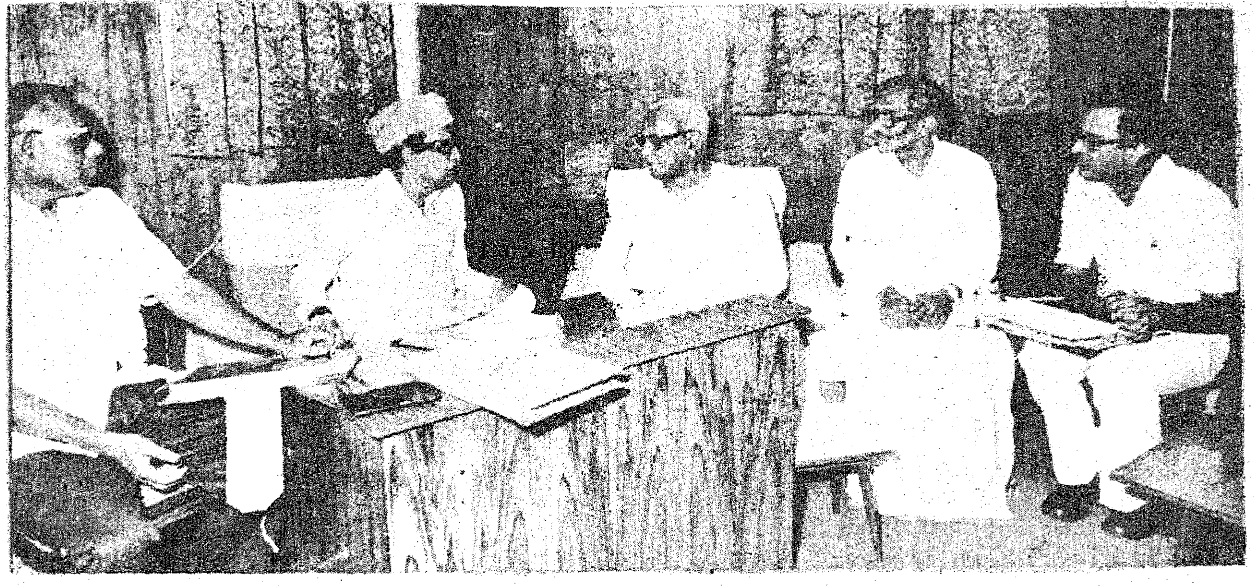

இந்திய அரசின் மாண்புமிகு வேளாண்மை இணை அமைச்சர் திரு ஆர். வி. சாமிநாதன் அவர்கள் (30. 3. 81) அன்று தலைமைச் செயலகத்தில் மாண்புமிகு முதல்வர் திரு எம். ஜி. ஆர். அவர்களைச் சந்தித்து வறட்சி நிவாரணப் பணிகள் பற்றி விவாதித்தார்.

மதுரையில் கைக்குழாயில் தண்ணீர் பிடிக்கப் பெண்கள் காத்துக் கொண்டிருப்பதையும் கண்டு மனம் நெகிழ்கிறோம். இங்கு 45 அடி ஆழம் உள்ள ஒரு கிணறு வறண்டு, வெறும் பாறைகளாகக் காட்சியளிக்கிறது. துத்திப்பட்டு அரிசனக் காலனிக்குள் நுழைகிறோம். அங்குள்ள கிணறு வறண்டு கிடக்கின்ற காட்சியைக் காண முடிகிறது. சிறுகளம்பூர் ஏரி ஒன்றும் மைதானம் போல் காட்சி தருகிறது.

இரவும் பகலும் :

ஊராட்சி ஒன்றியப் பள்ளி ஆசிரியர் ஒருவர் பள்ளி விட்டு வீடு திரும்பிக் கொண்டிருக்கிறார்.

''வீட்டுக்குப் போய் பத்துக் குடம் தண்ணியாவது பிடிச்சாத்தான் நாளைக்குக் குளிக்க எல்லாம் சரியாக இருக்கும்'' என்று அவர் சொல்வதைக் கேட்டால், பரிதாபமாக இருக்கிறது.

இரவும் பகலும், எந்த நேரமும், கையில் குடத்துடன் நீர் நிலையைத் தேடிச் செல்லும் ஆடவர் மகளிரை இங்கே பார்க்கலாம். தண்ணீர் கிடைத்ததும் மகிழ்ச்சியுடன் தலையில் சுமந்து வருவதையும், சிலர் சைக்கிளிலும், மாட்டு வண்டியிலும் தண்ணீர் எடுத்து வருவதையும் அன்றாடம் நாம் பார்க்கலாம்.

சாலையின் இருமருங்கும் பார்த்துக் கொண்டே போகிறோம். வயல்வெளிகள் கட்டாந்தரையாகக் கிடக்கின்றன. ஆடுமாடுகள் அங்கெல்லாம் புல் கிடைக்குமா என்று அலைந்து கொண்டிருக்கின்றன. நீர்நிலையைத் தேடி பறவைகள்கூட இங்கும் அங்கும் பறந்து செல்லுகின்றன. ஆனால், வறட்சிப் பணியையே வளர்ச்சிப் பணியாக மாற்றும் வகையில், தூர் வாருதல், ஆழ்துளைக் கிணறு, கைக்குழாய் போடுதல், சாலை அமைத்தல் போன்ற நிவாரணப் பணிகள், பல பகுதிகளில் துரிதமாக நடப்பதையும் நாம் பார்க்க முடிகிறது.

நிவாரணப் பணிகளுக்கு...

26—3—81 அன்று மாவட்ட ஆட்சித் தலைவர் அவர்களைச் சந்தித்தபோது, மாவட்டத்தில் நடைபெறவிருக்கின்ற நிவாரணப் பணிகள் பற்றிய விளக்கம் ஒன்றினைத் தந்தார்.

நிவாரணப் பணிகளுக்காகத் தமிழக அரசு வடார்க்காடு மாவட்டத்திற்கு ரூ. 200 இலட்சம் ஒதுக்கியுள்ளது.

12 நகராட்சிகளில் 200 ஆழ்துளைக் கிணறுகள் - கைப்பம்புகள் அமைக்க ரூ. 30 இலட்சம்

பாலாறு தண்ணீர் விநியோகத் திட்ட மேம்பாட்டு வேலைக்காக ரூ. 10 இலட்சம்.

ஊராட்சி ஒன்றியங்களில், 500 ஆழ்துளைக் கிணறுகள் - கைப்பம்புகள் அமைக்க ரூ. 75 இலட்சம்.

பொதுமக்களுக்கான குடிநீர்க்கிணறுகள் அமைக்க ரூ. 25 இலட்சம்.

புதிய மண் சாலைகள் அமைக்க ரூ. 35 இலட்சம்.

சிறிய பாசனக் குளங்கள் பழுது பார்க்கவும், மேம்படுத்தவும் ரூ. 20 இலட்சம்.

கால்நடைகளுக்கான குட்டைகள் உட்பட ஊருணிகள் அமைக்க ரூ. 5 இலட்சம். ஆக மொத்தம் ரூ. 200 இலட்சம் இப்பணிகளுக்காக ஒதுக்கப்பட்டிருக்கிறது.

கிராமங்களில் குடிநீர் கிடைத்திட :

கிராமங்களில் குடிநீர் கிடைப்பதற்கான பணிகள் துரிதமாக நடைபெற்று வருகின்றன.

இம்மாவட்டத்தில், கிராமப்புறங்களுக்காக அமைக்கப்படும் ஆழ்துளைக் கிணறுகளின் மொத்த எண்ணிக்கை 500.

ஒப்பளிக்கப்பட்ட ஆழ்துளைக் கிணறுகளின் எண்ணிக்கை. 414.

முடிக்கப்பட்ட நில இயல் ஆய்வுகளின் எண்ணிக்கை 348.

தோண்டப் பெற்ற ஆழ்துளைக் கிணறுகளின் மொத்த எண்ணிக்கை 150.

செயல்பாட்டில் உள்ள ஆழ்துளைக் கிணறு தோண்டும் கருவிகளின் மொத்த எண்ணிக்கை 11.

ஆழ்துளைக் கிணறுகளுக்காகச் செய்யப் பெற்ற மொத்தச் செலவு 8.67 இலட்சம்.

* இதற்கான முழு ஒதுக்கீட்டுத் தொகையும், பல்வேறு ஊராட்சி ஒன்றியங்களுக்கு வழங்கப்பட்டுள்ளது.

தருமபுரி மாவட்டத்தில் ....

தருமம் புரிகின்ற நிலையில் இல்லாத தருமபுரி, இன்று யாராவது தருமம் செய்வார்களா என்று கையேந்தி நிற்பது போல் காட்சி தருகிறது! அதற்குத் தமிழக அரசு, தாராளமாக நிதியினைத் தந்து நிவாரணப் பணிகளைச் செய்வதன் மூலம், அம்மக்கள் வறட்சியிலிருந்து மீள வழி வகை கண்டு வருகின்றது.

மார்ச் 27-ந் தேதி தருமபுரி மாவட்டத்தில் காலடி எடுத்து வைக்கிறோம். கடுமையான வெய்யில் கானலைச் சுடுவதுபோல், கடுமையான வறட்சி நம் நெஞ்சைச் சுடுகிறது.

''தருமபுரியில் பெரும்பான்மையான பகுதிகளிலெல்லாம் கடுமையான வறட்சி நிலவுகிறது. 383 கிணறுகளை ஆழப்படுத்தும் பணி இப்போது நடைபெற்று வருகிறது. முதல் கட்டமாக, இதுவரை 120 கிணறுகள் ஆழப்படுத்தப்பட்டுள்ளன. ஏற்கெனவே உள்ள கைக் குழாய்களில் 27ல் 15 குழாய்கள் பழுது பார்க்கப்பட்டுள்ளன. மற்றவை மிக விரைவில் சரி செய்யப்படும்'' என்று கூறுகிறார் துணை மாவட்ட ஆட்சித் தலைவர் திரு கிறிஸ்தோபதாஸ் காந்தி ஐ. ஏ. எஸ். அவர்கள்.

தூர் வாரும் பணிகள்

கிருஷ்ணகிரி ஊராட்சி ஒன்றியத்தைச் சேர்ந்த பாப்பன் ஏரியைப் போய்ப் பார்ப்போமா?

தேசிய கிராமப்புற வேலை வாய்ப்புத் திட்டத்தின் கீழ் ரூ. 7,000 மதிப்பீட்டுச் செலவில் தூர் வாரும் பணி நடைபெறுகிறது. இங்கே 10-3-81 முதல் நடைபெறும் இந்தப் பணியில் 55 பேர் ஈடுபட்டிருக்கிறார்கள்.

அதோ! அங்கே ஆடவரும் மகளிரும் சேர்ந்து புதிதாக மண்பாதை ஒன்றை அமைத்துக் கொண்டிருக்கிறார்களே! ஆம். 60 கி.மீ. நீளமுள்ள இந்த மண்பாதையை அவதானப்பட்டி-தாசங்கொட்டாய்ப் பகுதியில் ரூ.7,000 மதிப்பீட்டுச் செலவில் அமைத்துக் கொண்டிருக்கிறார்கள். 15-10-80 முதல் தொடங்கப்பட்ட இந்தப் பணியில் 45 பேர் ஈடுபட்டிருக்கிறார்கள். இவர்களுக்கு 2 கிலோ அரிசியும், ரூ. 1.50ம் கூலியாகத் தரப்படுகிறது.

தேசிய கிராமப்புற வேலைவாய்ப்புத் திட்டத்தின் கீழ், அகசிப்பள்ளி ஏரியில் தூர் எடுக்கும் பணி ரூ. 7,000 மதிப்பீட்டுச் செலவில் நடைபெற்று வருகிறது. 55 பேர் இந்த வேலையில் ஈடுபட்டிருக்கிறார்கள். 18 ஏக்கர் பரப்பளவுள்ள முருகன்குட்டை ஏரியும் வறண்டு கிடக்கிறது.

பட்டினி இல்லாமல்...

பர்கூர் ஊராட்சி ஒன்றியப் பகுதியிலுள்ள சுண்டம்பட்டி ஏரியிலும் தூர் வாரும் பணி தீவிரமாக நடைபெறுவதைப் பார்க்க முடிகிறது.

தூர் வேலையில் ஈடுபட்டிருக்கிற செட்டிப் பள்ளிக் கிராமத்தைச் சேர்ந்த கந்தசாமி (வயது 45) என்பவரைக் கூப்பிடுகிறோம். அவர் சொல்கிறார்:

''எங்க குடும்பத்திலே ஏழு பேருங்க. எனக்கு விவசாயம்தான் தொழில், மழை

ஆழ் துளைக் கிணறு அமைக்கும் காட்சி

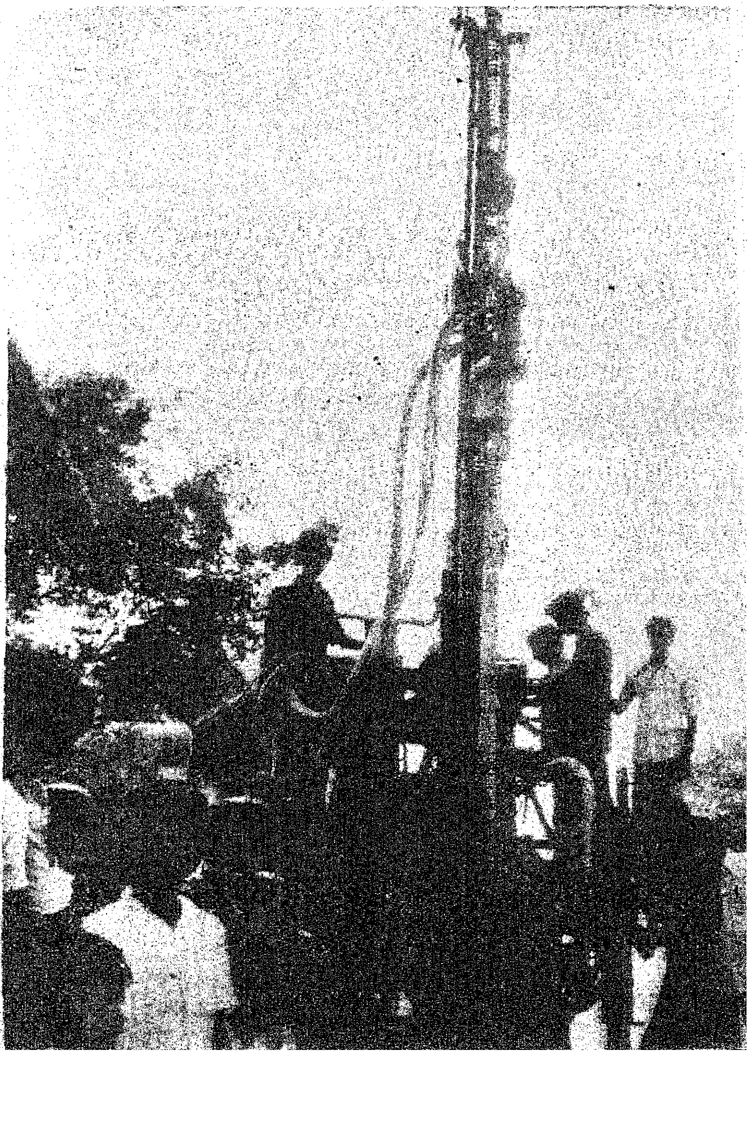

இல்லாததனாலே, இந்தத் தூர் வாருகிற வேலையைச் செய்யறேன். வறட்சின்னாலும் இந்த வேலை கிடைச்சிது. அரிசியும் கூலியும் தர்ராங்க. அதனாலே எங்க குடும்பம் பட்டினி இல்லாம சாப்பிட முடியுது.''

இதே சுண்டம்பட்டியில், கிணற்றை ஆழப்படுத்தும் வேலையையும் பார்த்துக் கொண்டே போகிறோம். பர்கூர் ஊராட்சி ஒன்றியத்தை அடைகிறோம். அங்கே கிடைத்த பல தகவல்கள்....

தருமபுரி மாவட்டத்தில் 1,000 குடிநீர்க் கிணறுகள் ரூ. 15 இலட்சம் செலவில் ஆழப் படுத்தும் வேலை நடந்து வருகிறது. ஏறத் தாழ 800க்கு மேற்பட்ட கிணறுகள் ஆழப் படுத்தப்பட்டுள்ளன. 149 குழாய்க் கிணறுகள் ரூ. 23 இலட்சம் செலவில் உருவாக்கப்பட்டு வருகின்றது; இது குடிநீர்ப் பற்றாக்குறையைப் போக்கும் நடவடிக்கையாகும்.

தேசியக் கிராமப்புற வேலை வாய்ப்புத் திட்டத்தின் கீழ், கிராமப்புற மக்களுக்கு வேலைவாய்ப்புத் தரும்பொருட்டு 2,100 வேலைகள் ரூ. 1 கோடியே 27 இலட்சம் மதிப்பீட்டில் செய்யப்பட்டு வருகிறது. இதற் காக தமிழக அரசு முதல் கட்டமாக ரூ. 40 இலட்சமும், ரூ. 30 இலட்சம் மதிப்பீட்டில் 3 ஆயிரம் டன் அரிசியும் ஒதுக்கீடு செய்துள்ளது. இதன் மூலம் 65,000 பேர் வேலை வாய்ப்புப் பெறுகிறார்கள்.

மழை இல்லாமல்:

புதிய சாலை அமைத்தல், ஊரகச்சாலை செப்பனிடுதல், ஏரிகள் தூர் வாருதல், நீர் வரும் கால்வாய்கள் தூர்வாருதல், பொதுக் கழிப்பறைகள் அமைத்தல், புதிய ஏரிகளை உருவாக்குதல், பள்ளிக் கட்டடம் கட்டுதல், குழந்தைகள் காப்பகம் கட்டுதல், கிராமங் களில் வானொலிக்கென தனி அறைகள் கட்டு தல் போன்ற பணிகள் இத்திட்டத்தின் கீழ் நடைபெற்று வருகின்றன.

தருமபுரி மாவட்டத்தில் சராசரி 844 மி. மீ. மழை பெய்யும். இந்த ஆண்டு 50 சதவிகிதம் குறைந்துள்ளது. இதனால் குடிநீர்ப் பற்றாக்குறை வெகுவாக ஏற் பட்டது. மழை பெய்தால்தான் விவசாயம் செய்ய முடியும். பொதுவாக, மானாவாரி பயிர்தான் பயிரிட முடியும். 5.5 இலட்சம் ஏக்கரில் அதுவும் இல்லாமல் போய்விட்டது, மழை இன்மையால்!

திரு கந்தசாமி

திருமதி சீரங்கியம்மாள்

இரண்டு நீர்த் தேக்கங்களான 1. சின் னாறு. 2. கிருஷ்ணகிரி அணை இதன் மூலம் 12,000 ஏக்கர் பாசன வசதி பெறுகிறது. நடப் பாண்டில் மழை இல்லாததால், அணைக்கு நீர் வரத்து இல்லை. இதனால் விவசாயம் ஒன்றுக்குப் பாதியாகக் குறைந்து விட்டது.

புதிய நீர்த்தேக்கங்கள்:

புதிய நீர்த் தேக்கங்கள் தும்பளஹள்ளி, தொப்பையாறு, வாணியாறு, ஈச்சம்பாடி, பாம்பாறு, எர்ரபட்டி ஆகிய அணைத் திட் டங்கள் ரூ. 26 கோடி மதிப்பீட்டில் உருவாக் கப்பட்டு வருகிறது. இது முழுமை பெற்றால், மேலும் 75 ஆயிரம் ஏக்கர் நிலம் பாசன வசதி பெறும்.

இந்த ஒன்றியப் பகுதியைச் சேர்ந்த மாதேப்பள்ளி திரு சி. சண்முகம் அவர்கள் திராட்சைத் தோட்டம் வைத்திருக்கிறார். அவர் கூறுகிறார்:

''தேசியமயமாக்கப்பட்ட வங்கிகளில் கடன் வாங்கி, எங்க கிராமத்திலே 18 பேர் திராட்சைத் தோட்டம் போட்டிருக்கிறோம். நான் 1.5 ஏக்கரில் திராட்சை போட்டிருக் கிறேன். ஒரு ஏக்கரில் நல்ல விளைச்சல் இருந் தால் நல்ல வருமானமும் கிடைக்கும். வறட்சிப் பணிகள் திட்டத்தின் கீழ், இந்தக் கடனை எங்களுக்குத் தருகிறார்கள். எங்க பகுதி யிலே திராட்சை போடும்படி நான், பிரச்சார மும் செய்து வருகிறேன். சிலருக்குப் பாங்க் மூலமா கடனும் வாங்கிக் கொடுத்திருக்கி றேன்''

ஊராட்சி மூலமாக உதவிகள்:

திருமதி சீரங்கியம்மாள், ஒன்றேக் கால் ஏக்கரில் திராட்சைத் தோட்டம் வைத்திருக் கிறார். அவர் சொல்வதைக் கேட்போமா?

''திராட்சைத் தோட்டம் நல்ல வருமா னத்தைக் கொடுக்குது. ஒரு தடவைப் போட் டால், 100 வருஷம் வரை அது காய்க்கும்.'' என்று கூறும் அவர், ''எங்கள் ஊரில் 15 கிணறுகள் உள்ளன. இவற்றில் 5 கிணறுகள் பஞ்சாயத்து யூனியனைச் சேர்ந்தவை. இப்ப வறட்சிக்காகவும் கிணறு வெட்டினார்கள். பஞ்சாயத்து யூனியன் மூலமா எங்களுக்கு இப்ப தண்ணீர் வசதி கிடைச்சிருக்கு'' என் கிறார் அவர்.

தருமபுரி லக்கியம்பட்டியில், ஒரு தெரு வழியாகப் போய்க்கொண்டிருக்கிறோம். அங்கே புதிதாக ஆழ்துளைக் கிணறு ஒன்றைக் கருவியின் மூலம் தோண்டிக் கொண்டிருக்கி றார்கள். ஒரு ஆழ்துளைக் கிணறு போட ரூ. 15,000 செலவு பிடிக்கிறதாம். 228 கிராமங்களில் இதுவரை 99 கிராமங்களில் இப்பணி முடிந்துள்ளது என அறிகிறோம்.

ஆம். ''வறட்சிப் பணியையே வளர்ச்சிக் கான பணியாக மாற்றுவோம்'' என்ற மாண்புமிகு முதல்வர் அவர்களின் வாக்கிற் கிணங்க, வறட்சிப் பகுதிகளில் வறட்சி நிவாரணப் பணிகள்—ஆக்கப் பணிகள்— போர்க்கால அடிப்படையில் நடைபெற்று வருகிறதென்றால், அது உண்மை வெறும் புகழ்ச்சியில்லை!

தஞ்சை மாவட்டத்தில் வறட்சி நிவாரணப் பணிகள்

தஞ்சாவூர் மாவட்டத்தில் வடகிழக்குப் பருவ மழை இந்த ஆண்டு மிகக் குறைவாக இருந்தது. 1980ஆம் ஆண்டு மொத்த மழை 15,389 மி.மீ. ஆனால் பருவ மழை சராசரி அளவு 28.944 மி.மீ.க்கு குறைவாகஇருந்தாலும் காவேரி, மேட்டூர் வாய்க்கால்களில் தொடர்ந்து போதுமான தண்ணீர் சாகுபடிக்கு விடப்பட்டு இருந்ததால் அந்தப் பகுதிகளில் விளைச்சல் சுமாராக இருந்தது. ஆனால் தஞ்சாவூர் கோட்டம் ஒரத்தநாடு மற்றும் தஞ்சை வட்டங்களில் காவேரி மேட்டூர் பாசன முறையில் சேராத சில பகுதிகளில் விளைச்சல் 50 சதவீதத்துக்கு கீழ்தான் இருந்தது.

இந்தப் பகுதிகளில் முழு சோதனை மேற்கொண்டு 57 கிராமங்களில் வறட்சியால்பாதிக்கப்பட்டதாக நிர்ணயிக்கப்பட்டுள்ளது. அதில் தஞ்சாவூர் ஊராட்சி ஒன்றியத்தின் 22 கிராமங்களும் பூதலூர் ஊராட்சி ஒன்றியத்தில் 22 கிராமங்களும் திருவோணம் ஊராட்சி ஒன்றியத்தில் 7 கிராமங்களும் ஒரத்தநாடு ஊராட்சி ஒன்றியத்தில் 6 கிராமங்களும் அடங்கும்.

வறட்சிப் பகுதிகளில் குடிநீர் பற்றாக் குறையை நீக்குவதற்காகத் தமிழக அரசு 52 இலட்சத்து 31 ஆயிரம் ரூபாய் ஒதுக்கியுள்ளது.

இதில் தமிழ்நாடு குடிநீர் வடிகால் வாரியம் 41 இலட்சத்து 28ஆயிரம் ரூபாய் செலவில் 78 ஆழ்க்குழாய்க் கிணறுகள் அமைக்கிறது. இதுவரை 10 இலட்சம் ரூபாய் செலவில் 24 கிணறுகள் அமைக்கப்பட்டு கைப்பம்புகள் வைக்கப்பட்டுள்ளன. ஆழ்குழாய்க் கிணறு தோண்டும் கருவிகள் (Rigs) 13 இம்மாவட்டத்தில் வேலை செய்கின்றன. அதனால் ஏப்ரல் மாதம் 15ந் தேதிக்குள் எல்லா கிணறுகளும் அமைக்கப்பட்டு விடும். இதுதவிர திறந்த வெளி கிணறுகள் அமைத்தல், ஆழப்படுத்துதல் மற்றும் உணவுக்கு வேலை திட்டத்தின் கீழ் சாலைகள் அமைத்தல் போன்ற வேலைகளுக்காக 11 இலட்சத்து 3 ஆயிரம் ரூபாய் செலவிடப்படுகிறது.

அரசின் வறட்சி நிவாரணப் பணிகளை பார்வையிடுவதற்காக மாவட்ட ஆட்சித் தலைவர் திருதுரை. சுந்தரேசன் அவர்கள் ஏற்பாட்டின்படி தஞ்சை பத்திரிகையாளர்கள் வறட்சிப் பகுதிகளில் சுற்றுப்பயணம் செய்தார்கள்.

முதலில் தஞ்சை ஒன்றியம் திருக்கானூர்பட்டி கிராமத்தில் 325 அடி ஆழத்தில் ஆழ்க்குழாய் கிணறு அமைக்கும் வேலை பார்வையிடப்பட்டது. பத்திரிகையாளர்களிடம் அக்கிராமத்தைச் சேர்ந்த வயதான பெண்மணி ஒருவர் பேசும்போது ''குடி தண்ணீருக்காக நாங்கள் நீண்டதூரம் போக வேண்டி இருக்கிறது. இந்த குழாய்க் கிணறு போட்டால் எங்கள் கிராம மக்களின் குடி தண்ணீர்ப் பிரச்சினை தீர்ந்துவிடும்'' என்றார்.

மின்னாத்தூர் கிராமத்தில் குளங்கள் மற்றும் குடி தண்ணீருக்காகப் பயன்படும் கிணறுகளில் தண்ணீர் இல்லாமல் வறண்டு கிடந்தன. இம்மாதிரியான வறட்சியை இதுவரை பார்த்ததில்லை என்று அந்தக் கிராமத்தைச் சேர்ந்த இராமசாமி கோனார் என்ற 50 வயது பெரியவர் பத்திரிகையாளர்களிடம் கூறினார். காவேரி அம்மாள் என்ற 60வயது மூதாட்டியிடம் கேட்ட போது ''தற்போது குடி தண்ணீருக்காக ஒரு மைல் தூரம் சென்று கிணற்றில் தண்ணீர் இறைத்துக் கொண்டு வருகின்றோம்'' ''குழாய் கிணறு அமைக்கப் படுவதால் குடி தண்ணீர் கஷ்டம் தீரும். மேலும் மேல்நிலை நீர்த் தேக்கத் தொட்டி கட்டி தெருக்களுக்குக் குழாய் அமைத்துக் கொடுத்தால் மிகவும் நன்றாக இருக்கும்'' என்றார்.

மருங்குளம் கிராமத்தில் ஆழ்குழாய் கிணறு அமைக்கப்பட்டுள்ளதை அந்தக் கிராமத்தைச் சேர்ந்த ஆசிரியர் புண்ணியமூர்த்தி வரவேற்றதோடு அரசுக்கு பாராட்டையும் தெரிவித்தார்.

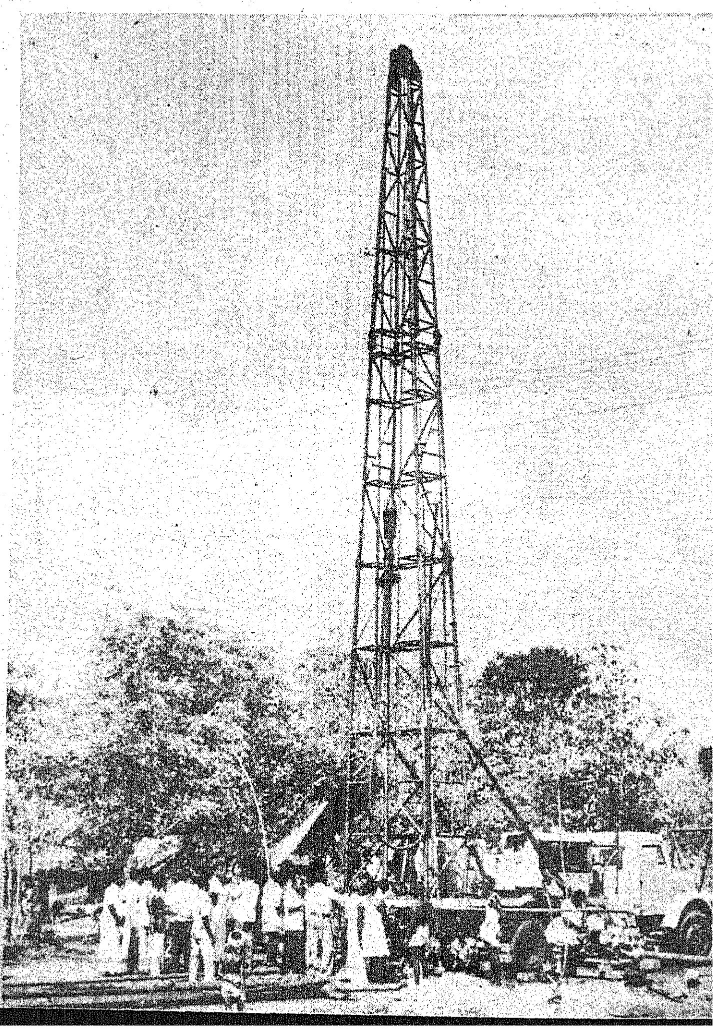

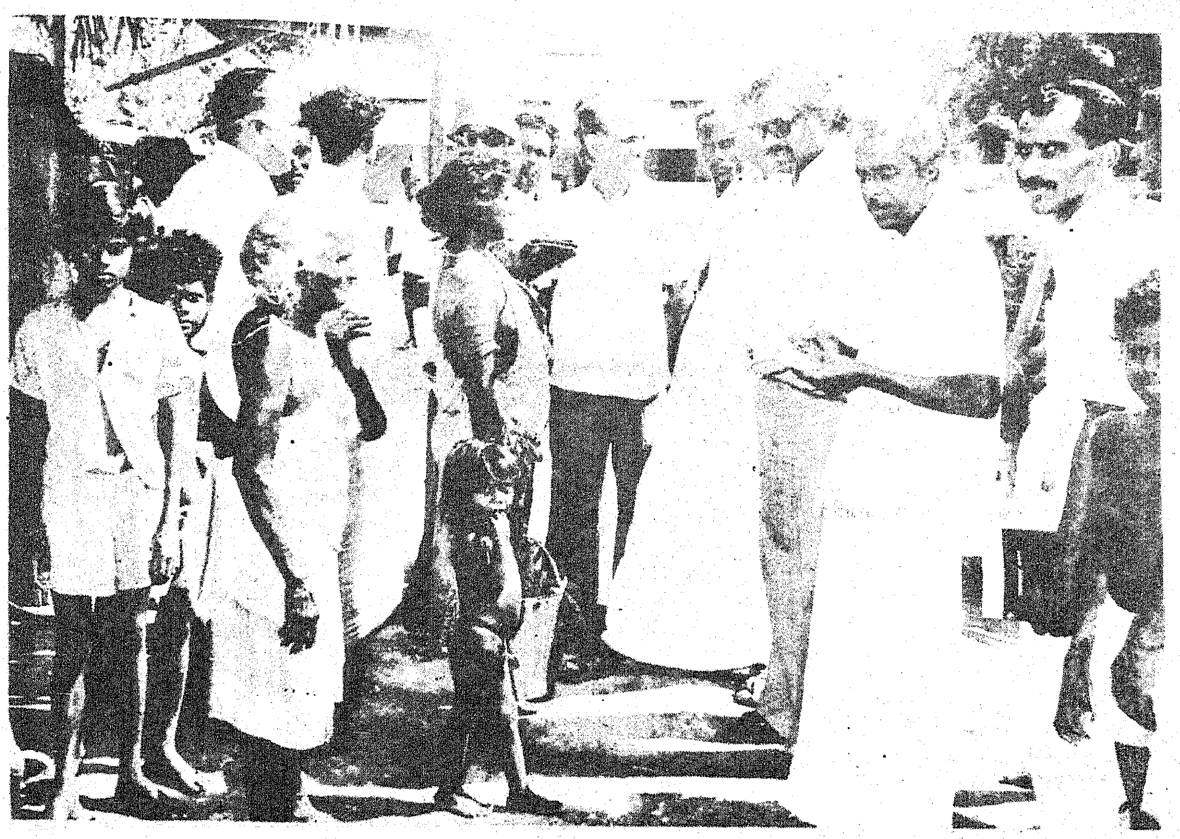

அதினாம்பட்டி கிராமத்தில் ஆழ்க்குழாய் கிணற்றில் தண்ணீர் வருவதை மக்கள் ஆர்வத்துடன் வேடிக்கை பார்த்தார்கள். அவர்கள் மகிழ்ச்சியுடன் ஆனந்தக்கூத்தாடினார்கள்.

திருவோணம் ஒன்றியத்தைச் சேர்ந்த ஆவணான்டிகொல்லை கிராமத்தில் ஆழ்க்குழாய் கிணறு அமைக்கப்பட்டு ''கைப்பம்பு'' மட்டும் பொருத்தப்பட வேண்டி இருந்தது. தற்போது அந்த கிராம மக்கள் ஒரு மைல் தூரத்தில் உள்ள ஏரியில் 15 அடி ஆழத்துக்கு கிணறு வெட்டி தண்ணீர் எடுக்கிறார்கள். அதுவும் உப்புத் தண்ணீராக தான் இருக்கிறது என்று அக் கிராமத்தைச் சேர்ந்த லெட்சுமி என்ற பெண் கூறினார்

மற்ற மாவட்டங்களைப்போல் தஞ்சை மாவட்டத்தில் வறட்சி அதிகம் இல்லை. ஆனாலும் வறட்சியால் பாதிக்கப்பட்ட 57 கிராமங்களிலும் மாவட்ட ஆட்சித் தலைவர் திரு. துரை. சுந்தரேசன் தலைமையில் அதிகாரிகள் வறட்சி நிவாரணப் பணிகளை போர்க்கால அடிப்படையில் தீவிரமாகச் செய்து வருகிறார்கள்.

வறட்சியால் பாதிக்கப்பட்ட இடங்களுக்கு வரி விலக்கு

சேலம், மதுரை, செங்கல்பட்டு ஆகிய மாவட்டங்களில் வரி விலக்கு அளிக்கும் பிரச்னையை அரசு பரிசீலித்து கீழ்க்கண்ட ஆணைகளைப் பிறப்பித்துள்ளது:

(1) 1390-ஆம் பசலியில் சாகுபடி நிலங்களிலிருந்து வருமானம் 50 சதமானத்திற்கும் குறைவான (அதாவது சாகுபடி வருமானம் 37 காசு) அளவில் இருந்தால் நிலவரியும், உள்ளூர் வரியும் செலுத்துவதிலிருந்து விலக்கு அளிப்பது;

(2) நஞ்சை நிலங்களில் சாகுபடி வருமானம் 37 காசு என்ற அளவில் இருந்தால், கூடுதல் தண்ணீர் வரி, தனி தண்ணீர் வரி, வணிகப் பயிருக்கான வரி ஆகியவை செலுத்துவதிலிருந்து விலக்கு அளிப்பது,

(3) புஞ்சை நிலங்களில் சாகுபடி வருமானம் 37 காசு என்றிருந்தால் உள்ளூர் வரி செலுத்துவதிலிருந்து விலக்கு அளிப்பது.

சேலம், மதுரை, செங்கல்பட்டு மாவட்ட ஆட்சித் தலைவர்கள் 1390-ஆம் ஆண்டு பசலிக்கான உள்ளூர் வரிகளை விதிக்காமல் இருக்குமாறு தொடர்புடைய ஊராட்சி ஒன்றியங்களுக்கு அறிவுரை கூறவேண்டும்.

லோக்கல் செஸ் சர்சார்ஜ், மாட்சிங் கிரான்ட் முதலிய கடந்த பசலி ஆண்டில் வழங்கப்பட்டது போல வழங்கப்படும்.

சாகுபடி வருமானம் 50 சதமானத்திற்கும் குறைவாக உள்ள விவசாயிகள் 1390-ஆம் பசலி ஆண்டில் செலுத்த வேண்டிய நிலவரி பாக்கி, உள்ளூர்வரி பாக்கி, அரசுக்கடன் நிலுவை ஆகியவை 1391-ஆம் பசலி ஆண்டில் செலுத்தும்படி தள்ளிவைக்கப்படும்.

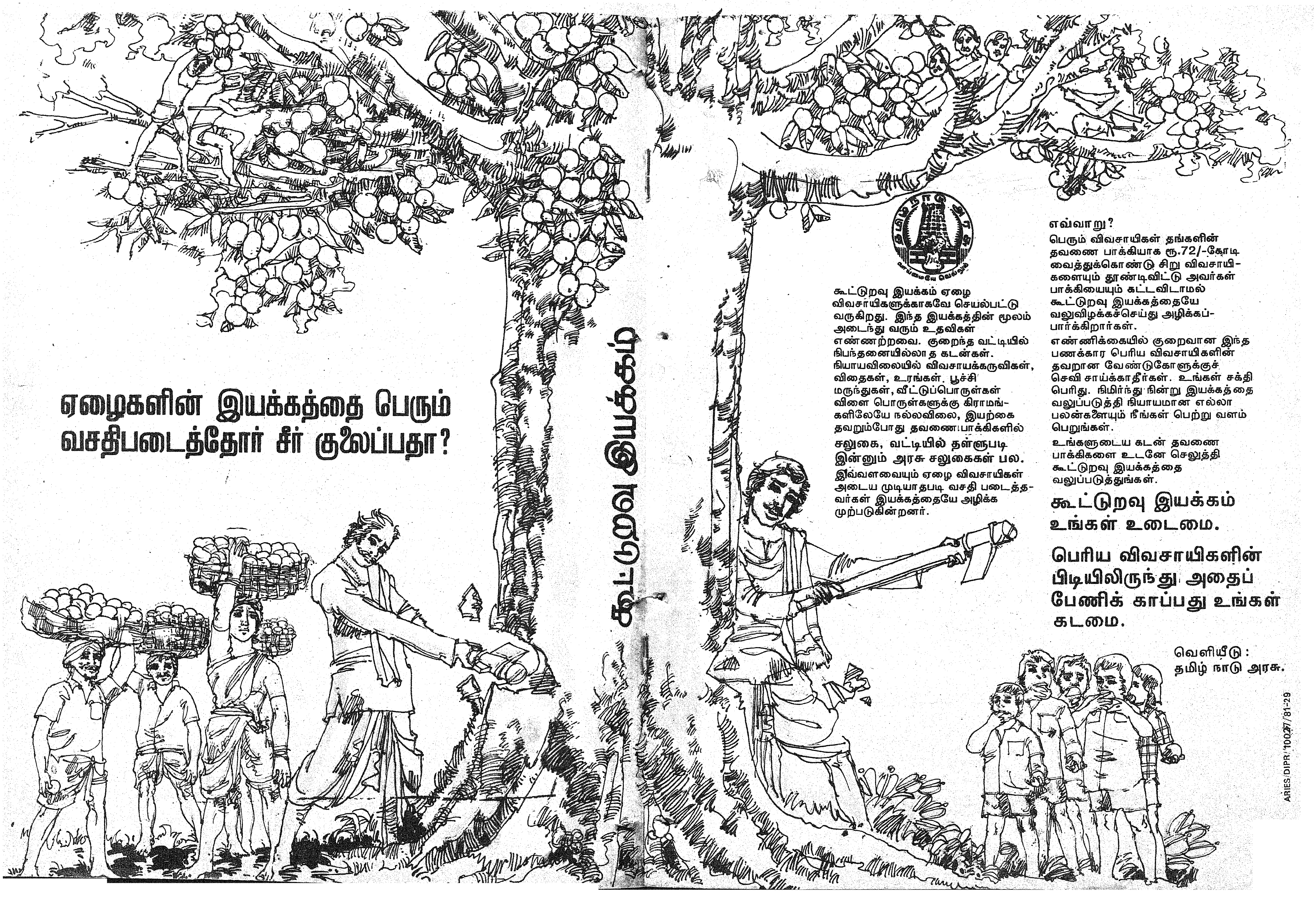

கூட்டுறவு இயக்கம்
ஏழைகளின் இயக்கத்தை பெரும் வசதிபடைத்தோர் சீர் குலைப்பதா?
கூட்டுறவு இயக்கம் ஏழை விவசாயிகளுக்காகவே செயல்பட்டு வருகிறது. இந்த இயக்கத்தின் மூலம் அடைந்து வரும் உதவிகள் எண்ணற்றவை. குறைந்த வட்டியில் நிபந்தனையில்லாத கடன்கள். நியாயவிலையில் விவசாயக்கருவிகள், விதைகள், உரங்கள். பூச்சி மருந்துகள், வீட்டுப்பொருள்கள் விளை பொருள்களுக்கு கிராமங்களிலேயே நல்லவிலை, இயற்கை தவறும்போது தவணை பாக்கிகளில்
சலுகை, வட்டியில் தள்ளுபடி இன்னும் அரசு சலுகைகள் பல.
இவ்வளவையும் ஏழை விவசாயிகள் அடைய முடியாதபடி வசதி படைத்தவர்கள் இயக்கத்தையே அழிக்க முற்படுகின்றனர்.
எவ்வாறு?
பெரும் விவசாயிகள் தங்களின் தவணை பாக்கியாக ரூ.72/-கோடி வைத்துக்கொண்டு சிறு விவசாயிகளையும் தூண்டிவிட்டு அவர்கள் பாக்கியையும் கட்டவிடாமல் கூட்டுறவு இயக்கத்தையே வலுவிழக்கச்செய்து அழிக்கப்பார்க்கிறார்கள்.
எண்ணிக்கையில் குறைவான இந்த பணக்கார பெரிய விவசாயிகளின் தவறான வேண்டுகோளுக்குச் செவி சாய்க்காதீர்கள். உங்கள் சக்தி பெரிது. நிமிர்ந்து நின்று இயக்கத்தை வலுப்படுத்தி நியாயமான எல்லா பலன்களையும் நீங்கள் பெற்று வளம் பெறுங்கள்.
உங்களுடைய கடன் தவணை பாக்கிகளை உடனே செலுத்தி கூட்டுறவு இயக்கத்தை வலுப்படுத்துங்கள்.
கூட்டுறவு இயக்கம் உங்கள் உடைமை.
பெரிய விவசாயிகளின் பிடியிலிருந்து அதைப் பேணிக் காப்பது உங்கள் கடமை.
வெளியீடு :
தமிழ் நாடு அரசு.
ARIES/DIPR/10027/81-29

வறட்சி போக்க ஆக்கப் பணி

தென் ஆர்க்காடு மாவட்டம்

ம. நடராசன்,
செய்தி மக்கள் தொடர்பு அலுவலர்,
தென் ஆர்க்காடு மாவட்டம்.

தென் மேற்குப் பருவமழை பொய்த்து விட்ட காரணத்தால், இன்று தமிழகத்தின் பெரும்பகுதி வறட்சியின் கோரப் பிடியில் சிக்கியுள்ளது.

'வாடிய பயிரைக் கண்டபோதெல்லாம் வாடினேன்' என்றார் வள்ளலார். அந்த வள்ளலார் பிறந்த தென் ஆர்க்காடு மாவட்டம் இதற்கு விதிவிலக்கல்ல என்றாலும், இம்மாவட்டத்தில் வறட்சி என்பது புதுமையல்ல!

சிதம்பரம், காட்டுமன்னார்குடி, பண்ருட்டி (ஒரு பகுதி) வட்டங்களைத்தவிர பிற பகுதிகளில் எல்லாம் வறட்சி நிலை ஆண்டாண்டுக் காலமாக இருந்து வருகிறது என்பது வரலாற்று உண்மையாகும். தஞ்சையை ஆண்ட சோழ மன்னன், கொள்ளிடத்தின் வடகரைக்கு அப்பால் உள்ள 'காடுகளை அழித்து நாடாக்கினான்' என்றும், பெரிய ஏரிகளையும், குளங்களையும் வெட்டினான் என்றும் தமிழ் நூல்கள் பறைசாற்றுகின்றன. அப்படி சோழ மன்னனால் உருவாக்கப்பட்ட ஒன்று வீராணம் ஏரியாகும். தென் ஆர்க்காடு மாவட்டத்திலேயே இது மிகப் பெரியதாகும். இதிலேயும் தண்ணீர் முற்றிலும் வற்றிடும் நிலை என்றால், இம்மாவட்டத்தில் வறட்சி எந்த அளவிற்கு உள்ளது என்பதை எவரும் எளிதில் ஊகித்து விடலாம்.

தென் ஆர்க்காடு மாவட்டத்தில் செஞ்சி, திண்டிவனம், திருக்கோயிலூர், கள்ளக்குறிச்சி, உளுந்தூர்ப்பேட்டை, விருத்தாசலம் ஆகிய பகுதிகள் வறட்சியால் மிகவும் பாதிக்கப்பட்டுள்ளன. இப்பகுதிகளில் குடிநீருக்குத் தட்டுப்பாடு ஏற்ப' டுள்ளது. கூலி வேலை செய்வோர் வேலை கிடைக்காமல் வேற்றிடம் செல்லும் அவல நிலை உருவாகிறது என்ற செய்தி கிடைத்த மாத்திரத்தில், மாவட்ட ஆட்சித்தலைவரும், சம்பந்தப்பட்ட துறை அலுவலர்களும், அப்பகுதிகளுக்கு நேரிடையாகச் சென்று, விரிவாக ஆய்வு நடத்தி, நிலைமைகளை நன்கு அறிந்து, என்னென்ன நிவாரண நடவடிக்கைகள் மேற்கொள்ள வேண்டும். எப்படிச் செயல்பட வேண்டும், வறட்சி நிலையைச் சமாளிக்க எவ்வளவு நிதி உதவி தேவை என்ற விவரங்களைத் தொகுத்து தமிழக அரசிற்கு மாவட்ட ஆட்சித் தலைவர் அறிக்கை சமர்ப்பித்தார் அதன் அடிப்படையிலும், மாண்புமிகு முதல்வர் அவர்கள் வறட்சிப் பகுதிகளில் சுற்றுப் பயணம் செய்ததால் கிடைத்த அனுபவத்தின் அடிப்படையிலும், அரசு ஆணைகள் பிறப்பிக்கப்பட்டு, வறட்சி நிவாரணப் பணிகள் முடுக்கி விடப்பட்டுள்ளன.

வறட்சிக் காலத்தில் குடிநீர்ப் பிரச்சினை என்பது பொதுவான ஒன்றாகும். இதனைப் போக்கி குடிநீர் இல்லாமல் அல்லலுறும் மக்களுக்கு எவ்வகையேனும் குடிநீர் வழங்கிட வேண்டும் என்ற முதல்வர் அவர்களின் அறிவுரையினைச் செயல்படுத்த ரூ. 9 கோடியை அரசு ஒதுக்கியுள்ளது. இதில் தென் ஆர்க்காடு மாவட்டத்திற்குரிய பங்கு ரூ. 80 இலட்சம் ஆகும். இது போதாது இன்னும் அதிகம் வேண்டும் என்ற கோரிக்

கையினை அரசுக்கு அனுப்பியுள்ளார், மாவட்ட ஆட்சித்தலைவர். அத்தொகை கிடைக்கும் என்ற எதிர்பார்ப்பில், நிவாரணப் பணிகள் போர்க்கால அடிப்படையில் நடைபெற்று வருகின்றன.

இம்மாவட்டத்தில் வறட்சியால் பாதிக்கப்பட்ட செஞ்சி-திண்டிவனம் பகுதிகளில் சில ஊர்களான தீவனூர், அணங்கூர், மங்களூர் கொணக்கம்பட்டு ஆகிய கிராமங்களில் மாண்புமிகு வருவாய்த்துறை அமைச்சர் திரு எஸ்.டி. சோமசுந்தரம் அவர்களும் வறட்சி நிவாரணப்பணி ஆணையர் திரு பசுபதி அவர்களும், தென் ஆர்க்காடு மாவட்ட ஆட்சித் தலைவர் திருமதி. சந்திரலேகா அவர்களும் ஏனைய அரசு அலுவலர்களும் கடந்த 13.3.81ஆம் நாளன்று நேரில் சென்று பார்வையிட்டு வறட்சி ஏற்பட்டுள்ள அந்தப் பகுதி மக்களுக்கு ஆவன செய்ய உடனடியாக ஆணைகள் பிறப்பிக்கப்பட்டன.

இந்த மாவட்டத்தில் பாசனத்திற்குப் பெரிதும் பயன்படும் வல்லம்ஏரிவறண்டு கிடப்பதை நேரில் பார்த்த அமைச்சர், தேவைக்குத் தகுந்த பொறியாளர்களை அமர்த்தித் திட்டங்களை நிறைவேற்ற வேண்டும், அதற்காக எவ்வளவு பொறியாளர்களை நியமிக்க வேண்டுமோ அவ்வளவு பேரை நியமித்துக் கொள்ளலாம் என்றும் குறிப்பிட்டார். மற்றும் தண்ணீர் இல்லாத கிராமங்களுக்குத் தண்ணீர் உள்ள பகுதியிலிருந்து தண்ணீர் எடுத்துச் செல்ல வாகன வசதிகள் போன்ற மற்றைய அனைத்து வசதிகளையும் செய்திட மாவட்ட ஆட்சித் தலைவர் அவர்களுக்கு அதிகாரம் வழங்கப்பட்டதன்பேரில், இந்த மாவட்டத்தின் ஆட்சித் தலைவரும் மிக முனைப்புடன் திட்டங்கள் வகுத்துச் செயற்படுத்தி வருகின்றார். எடுக்கப்பட்ட நடவடிக்கைகள்குறித்து அமைச்சர் திருப்தி தெரிவித்தார். மாண்புமிகு மின்துறை அமைச்சர் திரு ச. இராமச்சந்திரன் அவர்கள் 14.3.81 அன்று விருத்தாச்சலம், மங்களூர் ஆகிய பகுதிகளில் சுற்றுப் பயணம் செய்து வறட்சி நிவாரணப்பணிகளைப் பார்வையிட்டார்.

ஏற்பட்டுள்ள முன்னேற்றம் என்ன?

தென் ஆர்க்காடு மாவட்டத்தில் நிலவிடும் அசாதாரணமான வறட்சி நிலையினால், மக்கள் பாதிக்கப்படாமல் இருக்க ரூ.40 இலட்சம் குடி தண்ணீர்த் திட்டங்களுக்காகவும், ஊருணிகள், கிணறுகள், குளங்கள் தூர் எடுக்கவும் ஒதுக்கப்பட்டு பணிகள் செயல்படுத்தப்பட்டு வருகின்றன. இதுவரை இம்மாவட்டத்தில் புதிதாக 80 குழாய்க் கிணறுகள் தோண்டப்பட்டு, கைப்பம்புகள் போடப்பட்டு குடிநீர் பொதுமக்களுக்குக் கிடைக்க வழிவகை செய்யப்பட்டுள்ளது. இத்தகைய குழாய்க் கிணறுகள் தோண்ட இராட்சச எந்திரங்கள் (Rigs) வரவழைக்கப்பட்டு இரவு, பகலாக வேலை நடைபெற்று வருகின்றன. குடிநீர் வடிகால் வாரியம், விவசாயப் பொறியியல் பிரிவினர், நிலத்தடி நீர்ப்பிரிவினர் இப்பணியில் ஈடுபட்டுள்ளனர்.

நெய்வேலி நிலக்கரி சுரங்கப்பணியில் ஈடுபட்டிருந்த மூன்று இராட்சசக் கிணறுகள் தோண்டும் எந்திரங்கள் பெறப்பட்டு அவையும் வறட்சிப் பகுதிகளில் பயன்படுத்தப்பட்டு வருகின்றன.

மேலும், குடிநீர் வாரியத்தின் மூலம் 16 ஊராட்சி ஒன்றியங்களிலுள்ள 348 குடியிருப்புகள்-கிராமங்களுக்கு குடிநீர் வழங்கிட குழாய்க் கிணறுகள் அமைக்கும் திட்டம் துரிதப்படுத்தப்பட்டுள்ளது. அதன் விவரம் வருமாறு:

	ஊராட்சி ஒன்றியங்கள்	கைப் பம்புகள்
1.	செஞ்சி	15
2.	மேல்மலையனூர்	51
3.	வல்லம்	51
4.	காட்டுமன்னார் கோயில்	7
5.	ரிஷிவந்தியம்	18
6.	தியாகதுருகம்	15
7.	உளுந்தூர்ப்பேட்டை	25
8.	கள்ளக்குறிச்சி	11
9.	சங்கராபுரம்	22
10.	சின்னசேலம்	13
11.	திருவெண்ணெய் நல்லூர்	12
12.	திருநாவலூர்	24
13.	விருத்தாசலம்	7
14.	கம்மாபுரம்	8
15.	மங்களூர்	36
16.	நல்லூர்	33

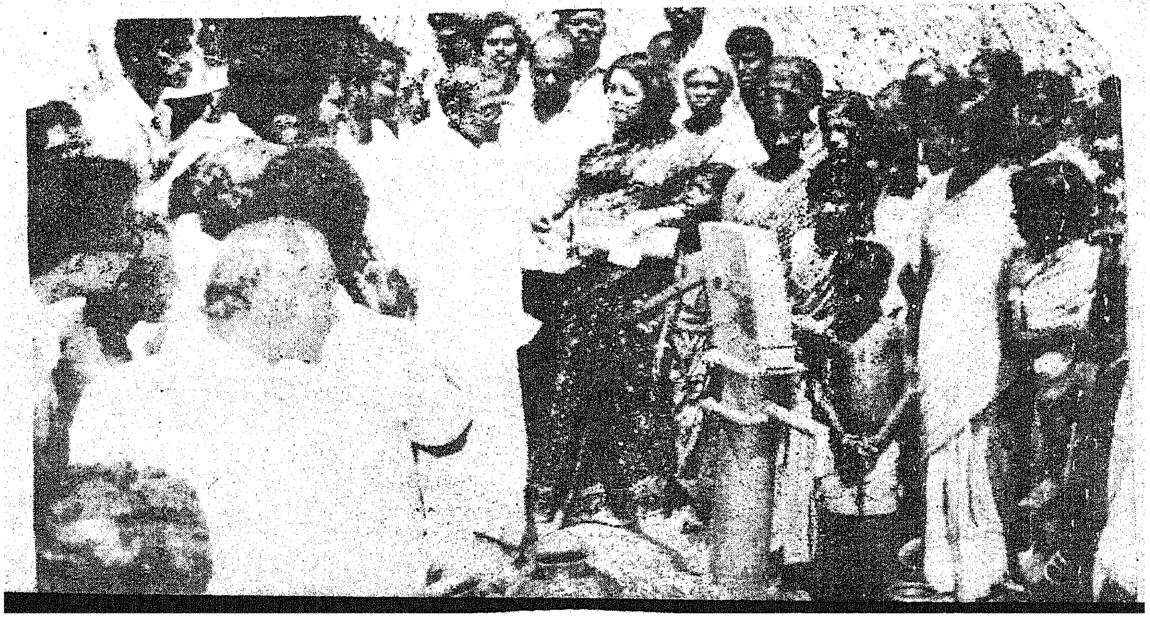

பாராட்டுக்குரிய பணிகள் :

மாவட்டத்திலுள்ள மிகச்சிறிய ஊரானாலும் மக்கள் தொகை குறைவென்றாலும் அவர்களை வறட்சிக் கொடுமையிலிருந்து அரசு காப்பாற்றும் என்பதற்கு ஓர் எடுத்துக்காட்டாக செஞ்சி தாலூக்காவிலுள்ள சேதுவராய நல்லூர் கிராம மக்கள் தொகை 100 பேர்தான் என்றாலும், அக் கிராமத்தில் ரூ. 16 ஆயிரம் செல வில் குழாய்க் கிணறு தோண்டி சமீபத்தில் பம்ப் போடப்பட்டு குடிநீர் வழங்கப்படுகிறது.

மேல்மலையனூர் அங்காளம்மன் கோயில் பங்குனி உத்திரத் திருவிழாவிற்கு ஆண்டுதோறும் இலட்சத்திற்கு அதிகமான மக்கள் திரள்வது வழக்கம். இவ்வாண்டு தண்ணீர்த் தட்டுப்பாட்டால் விழாக் காலத்தில் வரும் மக்கள் சிரமப்படுவார்கள் என்ற கருத்து மாவட்ட ஆட்சித்தலைவர் அப்பகுதியில் சுற்றுப் பயணம் செய்தபோது தெரிவிக்கப்பட்டது. உடனடியாக அருகில் உள்ள ஏரியில், தேசிய அரசு வேலைவாய்ப்புத்திட்டத்தின் கீழ் மூன்று பெரிய கிணறுகள் (Open Wells) தோண்டப்பட்டு குடிநீர் வழங்கப்பட்டது. அத்துடன் லாரியில் தொட்டி அமைத்து குடி தண்ணீர் எடுத்துச் சென்று அங்குள்ள மக்களுக்குச் சீராக விநியோகிக்கப்பட்டது.

பண்ருட்டி அருகில் உள்ள சோமக்கோட்டை காலனியில் உள்ள ஆதிதிராவிடர் நலக் கிணற்றில் நீர் வற்றிப் போனது. சட்டக் கல்லூரியில் இறுதிஆண்டு பயிலும் திரு லோகநாதன் என்பவரின் முயற்சியால், தேசிய சேவை அணி (NSS) இளைஞர்கள் ஒன்று கூடி தூர் எடுத்தார்கள். இன்று அக்கிராம மக்கள் தட்டுப்பாடின்றி குடிநீர் பெற்று வருகின்றார்கள்.

வறட்சி நிவாரணப் பணிகள் செம்மையாகவும். சீராகவும் நடந்தேறிட தென் ஆர்க்காடு மாவட்டத்தில் மாவட்ட அளவிலான 'மக்கள் குழு' அமைக்கப்பட்டுள்ளது. இதற்கு மாவட்ட ஆட்சித் தலைவர், தலைவராய் இருந்து செயல்படுத்துவார். இக்குழுவில் 6 நாடாளுமன்ற உறுப்பினர்கள் 20 சட்டமன்றப் பேரவை உறுப்பினர்கள், 3சட்டமன்ற மேலவை உறுப்பினர்கள் மற்றும் மாவட்ட அலுவலர்கள் உறுப்பினர்களாக உள்ளனர். இதுவன்றி 12 தாலூக்காக்களில் பல்வேறு கட்சிகளைச் சேர்ந்த பிரதிநிதிகளைக் கொண்டு 'மக்கள் குழு'க்கள் அமைக்கப்பட்டுள்ளன. இந்தக் குழுக்கள் கூடி, வறட்சி நிலைமைகள், நிவாரண நடவடிக்கைகள் பற்றிய கருத்துக்களைத் தெரிவிக்க, அவற்றை மாவட்டக் குழு பரிசீலித்து, மாவட்ட ஆட்சித் தலைவரால், அரசின் பரிசீலனைக்கு அனுப்பி வைக்கப்படும். இதுவன்றி இம் மாவட்டத்தில், வறட்சிப் பணிகளைக் கண்காணிக்கவும், தீவிரப்படுத்தவும், ஒவ்வொரு ஒன்றியமும், கோட்டாட்சித் தலைவர், கோட்ட வளர்ச்சி அலுவலர் நேரடிக் கண்காணிப்பில் செயல்பட்டு வருகின்றது.

கிராமப்புற வேலை வாய்ப்பு :

வறட்சியால் பாதிக்கப்பட்டுள்ள பகுதிகளில் குடிதண்ணீர் சட்டுப்பாட்டினை ஒட்டி ஏற்படுகின்ற நிலைமையினால் கூலி வேலை செய்து அன்றாடம் வாழ்க்கை நடத்துபவர்களுக்கு வேலை கிடைக்காது போவதாகும். விவசாயப் பணிகள் ஏதும் இல்லாத சூழ்நிலையில், கூலி வேலை செய்வோருக்கு வேலை அளித்துக் காப்பாற்றிடும் முயற்சி தான் தேசிய ஊரக வேலை வாய்ப்புத் திட்டம். இத்திட்டத்தின்கீழ் இம்மாவட்டத்திற்கு வறட்சிப் பணிக்கென்றே 1,500 மெட்ரிக் டன்கள் அரிசி ஒதுக்கப்பட்டு கிராமப்புற வேலைவாய்ப்புகள் வழங்கப்பட்டு வருகின்றன. இதற்காக ஒதுக்கப்பட்டுள்ள அரிசியின் மொத்த மதிப்பு ரூ. 24,75,000. இதனைக் கொண்டு 4,95,000 மனித நாட்கள் (Mandays) உழைப்பு பெறப்படும் கைவசமுள்ள அரிசியைக் கொண்டு வறட்சிப் பகுதிகளில் வேலையற்று இருக்கும் 20,000 விவசாயக் கூலியாட்கள் மற்றும் நலிவுற்றோர்களுக்கு வேலை வாய்ப்பு அளிக்கப்படும் என்று மாவட்ட ஆட்சித் தலைவர் சமீபத்தில் அறிவித்துள்ளது இப்பகுதி மக்களுக்குச் செந்தேனாய் இனிக்கின்றது.

ஊராட்சி ஆசிரியர் அரசு ஊழியரானார்!

தமிழகத்திலுள்ள அனைத்து ஊராட்சி ஒன்றியப் பள்ளிகளில் பணியாற்றும் ஆசிரியர்கள் 1.6.1981 முதல் அரசு ஊழியர்களாவார்கள். இந்தத் தேதியிலிருந்து அரசு ஊழியர்களுக்கான அனைத்துச் சலுகைகளை அவர்கள் அடைவார்கள்.

கடந்த ஆண்டு ஜூன் மாதம் சட்டப் பேரவையில் மேதகு ஆளுநர் அவர்கள் உரையின் போது இந்த ஆண்டு ஜூன் மாதம் ஊராட்சி ஒன்றிய ஆசிரியர்களை அரசு ஊழியர்களாக ஏற்கும் என அறிவிக்கப்பட்டது.

இந்த முடிவின் பேரில் கல்வித் துறைக் குழு மற்றும் செயலாளர் தலைமையில் இக்கொள்கையை அமல் நடத்த நடைமுறைகளை வகுக்க உயர்மட்டக்குழு ஒன்று அமைக்கப்பட்டது.

இக்குழு அறிக்கை சமர்ப்பித்து அதன் பேரில் விரிவான ஆணைகள் பின்னால் பிறப்பிக்கப்படும். அவ்வறிக்கை கிடைப்பதற்கு முன்கூட்டியே, இப்பொழுது, ஊராட்சி ஒன்றியப் பள்ளிகளில் ஆசிரியர்கள் அரசு ஊழியர்களாக ஆவார்கள் என அரசு அறிவித்துள்ளது.

எரிசக்திக்காக பெட்ரோலியப் பொருட்களை இறக்குமதி செய்ய ஆண்டுதோறும் நமது நாடு ஏறத்தாழ ரூ. 6000 கோடி வரை செலவு செய்கிறது. நம்நாடு ஈட்டும் அந்நியச் செலாவணியில் ஏறத்தாழ 75 சதவீதத்தை இதற்கு செலவிட வேண்டியுள்ளது. பெட்ரோலியப் பொருள்களின் விலையேற்றம், தட்டுப்பாடு இவைகளைக் கருத்தில் கொண்டும் புதியதாக எரிசக்தியினை கண்டுபிடிக்க வேண்டியது மிக அவசியமாகும்.

இத்தகைய முயற்சியில் பேரூக்கத்துடன் சென்னை கிண்டிப் பொறியியல் கல்லூரியின் வெப்ப ஆற்றல் பொறியியல் துறை (Ethanal Project) 'எத்தனால்' திட்டத்தில் ஈடுபட்டு மகத்தான வெற்றியை ஈட்டியுள்ளது. பேரறிஞர் அண்ணா தொழில் நுட்பவியல் பல்கலைக் கழகம், எத்தனால் திட்டத்தின் வெற்றியால் இந்தியாவில் பெரும் புகழினை எய்தும் வாய்ப்பைப் பெற்றுள்ளது. அதனை எடுத்துரைக்கிறது இக்கட்டுரை.

எத்தனாலில் ஓடும் கார்

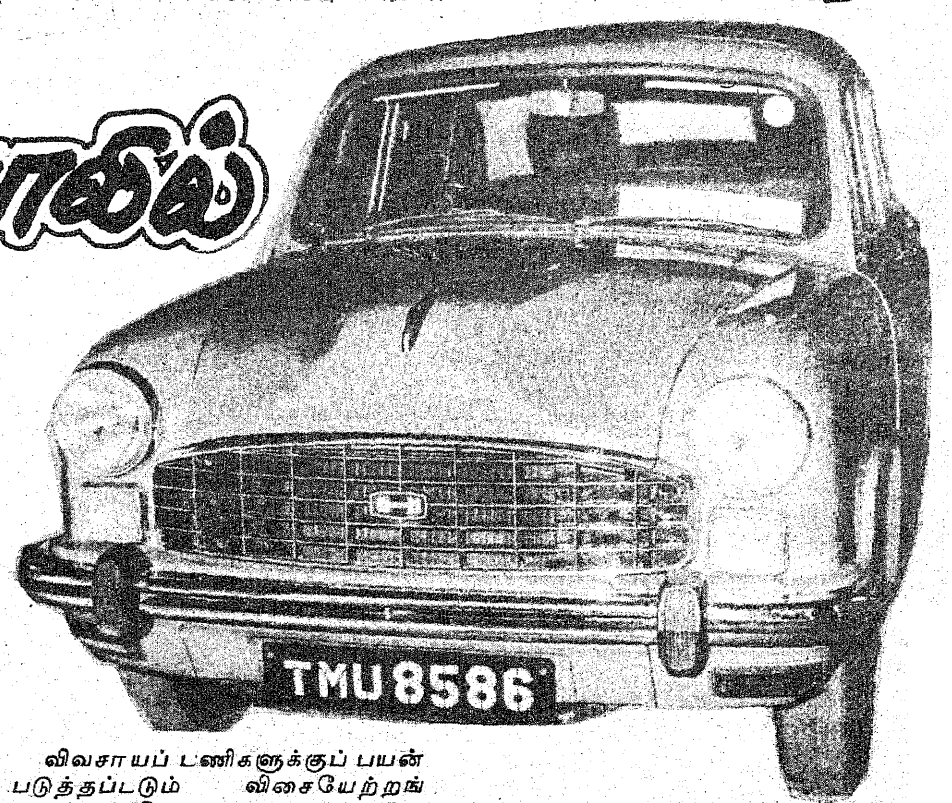

எரிசக்தி பிரச்சினை உலகம் முழுவதும் பெரும் பிரச்சினையாக உள்ளது. கச்சா எண்ணெய் உற்பத்தி செய்யும் நாடுகள்விலையை உயர்த்துவதாலும் வளர்ந்து வரும் தேவைகளை மனதில் கொண்டும் புதிய எரிசக்தியைக் கண்டு பிடிப்பதில் ஒவ்வொரு நாட்டினரும் ஆர்வம் கொண்டனர்.

நம்நாட்டிலும் எரிசக்திக்கு மாற்றுப் பொருள் கண்டு பிடிப்பதில் ஆர்வம் கொண்டு பல்வேறு முயற்சிகள் மேற்கொள்ளப்பட்டு ஆராய்ச்சிகள் நடைபெற்று வருகின்றன.

1973-ஆம் ஆண்டில் வேளாண்மைப் பணிகளுக்கு 'எரிசக்தி' மாற்றுப் பொருள் கண்டுபிடிக்க வேண்டும் என்ற எண்ணம் உருவாகிய பொழுது கிண்டி பொறியியல் கல்லூரி 'வெப்ப ஆற்றல் பொறியியல்துறை இம்முயற்சியில் ஈடுபட்டது.

விவசாயப் பணிகளுக்குப் பயன்படுத்தப்படும் விசையேற்றங்களுக்குத் தேவையான டீசலுக்கு பதிலாக மாற்றுப் பொருள் தயாரிப்பதற்கான முயற்சியில் ஈடுபட்டனர்.

விசையேற்றத்திற்குப் பயன்படுத்தப்படும் பம்புசெட்டுக்கான ஐந்து குதிரைதிறன் கொண்ட மோட்டாரில்டீசலுக்குப் பதிலாக எத்தனாலைப் பயன்படுத்தும் சோதனையில் ஈடுபட்டு வெற்றி கண்டனர்.

இதனை தொடர்ந்து விசைத் தெளிப்பான்களில் எத்தனாலை பயன்படுத்தி இயக்கும் முயற்சியில் ஈடுபட்டனர். இம்முயற்சியில் அடுத்தபடியாக எத்தனாலையும்

மாழலன்

டீசலையும் பயன்படுத்தி பெரிய மோட்டார்களை இயக்கும் முயற்சியில் இறங்கினர்.

அடுத்தபடியாக பியட்காரின் எஞ்சினைஎத்தனாலைக்கொண்டு இயக்குவதில் வெற்றி கண்டனர். இதனைத் தொடர்ந்து அம்பாஸிடர் காரின் எஞ்சினில் எத்தனாலை பயன்படுத்தும்சோதனையில் ஈடுபட்டனர்.

கிண்டி பொறிஇயல் கல்லூரியின் வெப்ப ஆற்றல் துறையின் பேராசிரியர் டாக்டர் தி. ரா. ஜெகதீசனும் அத்துறையில் பணிபுரியும் ஆசிரியர்களும் மாணவர்களும் அரிதின் முயன்று எத்தனாலில் ஓடும் காரை இயக்கினர். எத்தனாலில் ஓடும் ஸ்கூட்டரையும் இயக்கியுள்ளனர்.

நமது நாட்டில் டில்லியிலுள்ள ஐ. ஐ. டி. யிலும், சென்னை யிலுள்ள ஐ. ஐ. டி. யிலும் புதிய

எரிசக்தியைக் கண்டு பிடிக்கும் முயற்சிகள் மேற்கொள்ளப்பட்டுள்ளன. நிலக்கரியிலிருந்து எடுக்கப்படும் மெத்தனாலைப் பயன்படுத்துவது பற்றி ஆராய்ச்சி நடைபெறுகிறது.

'Ethanal' கரும்பாலையிலிருந்து வெளியாகும் கழிவுப் பொருளிலிருந்து தயாரிக்கப்படுகிறது.

இன்று உலகிலே முழு அளவில் எத்தனாலை எரிசக்திக்குப் பயன்படுத்திக் கொள்ளும் நாடாக 'பிரேஸில்' விளங்குகிறது. அந் நாட்டில் கரும்பு சாகுபடி மிக அதிகமாகும். கரும்பு ஆலைகளும் அதிகம். 1975-ஆம் ஆண்டுக்குப் பிறகு அந்நாட்டில் எத்தனாலைப் பயன்படுத்துவதில் மிகுந்த அக்கறையுடன் முயற்சிகளை மேற்கொண்டனர். அதன் விளைவு, இன்று அங்கு எத்தனாலை முழுமையாகப் பயன்படுத்திக் கொள்கிறார்கள்.

கரும்பு உற்பத்தியை அதிகப் படுத்துவதுடன், நாட்டுச் சர்க்கரை, வெல்லம் போன்றவைகளை தயாரிப்பதை குறைத்துக் கொண்டு, ஆலைகளின் மூலம் சர்க்கரைத் தயாரித்தால் எத்தனால் உற்பத்தியை மிகுதியாகப் பெருக்க முடியும்.

ஒரு காலன் பெட்ரோல் அல்லது டீசல் தரும் வெப்பத்தில் 60 சதவீதம் வெப்பத்தைத் தான் ஒரு காலன் எத்தனால் தரும். ஆனால், அது பெட்ரோல்விலையைவிடமிகக் குறைவு அதைவிட மிக முக்கியமானது அந்நிய செலாவணி செலவில் பெருமளவில் மிச்சப்படுத்த முடியும்.

இப்பொழுது ஒரு லிட்டர் எத்தனால் ரூ. 2.65க்கு விற்கப்படுகிறது. பெட்ரோல் ஒரு லிட்டர் சுமார் ரூ. 5-50 காசுக்கு மேல் விற்பனை செய்யப்படுகிறது. இந்த விலை வித்தியாசம் தவிர, நம் நாட்டில் மிக அதிகமாக எத்தனால் உற்பத்தி செய்யத் தொடங்கினால், எத்தனால் விலை மிகவும் குறையும். ஒரு லிட்டர் சுமார் ரூ. 1.50-க்கு விற்கப்படும் வாய்ப்பும் உள்ளது.

எத்தனாலைப் பயன்படுத்துவதற்கு காரில் என்ன மாற்றம் செய்ய வேண்டும்.? காரின் எஞ்சினில் மட்டும் மாற்றம் செய்ய வேண்டும் இப்பொழுதுள்ள மோட்டார் கார்களின் எஞ்சின்கள், பெட்ரோலைப் பயன்

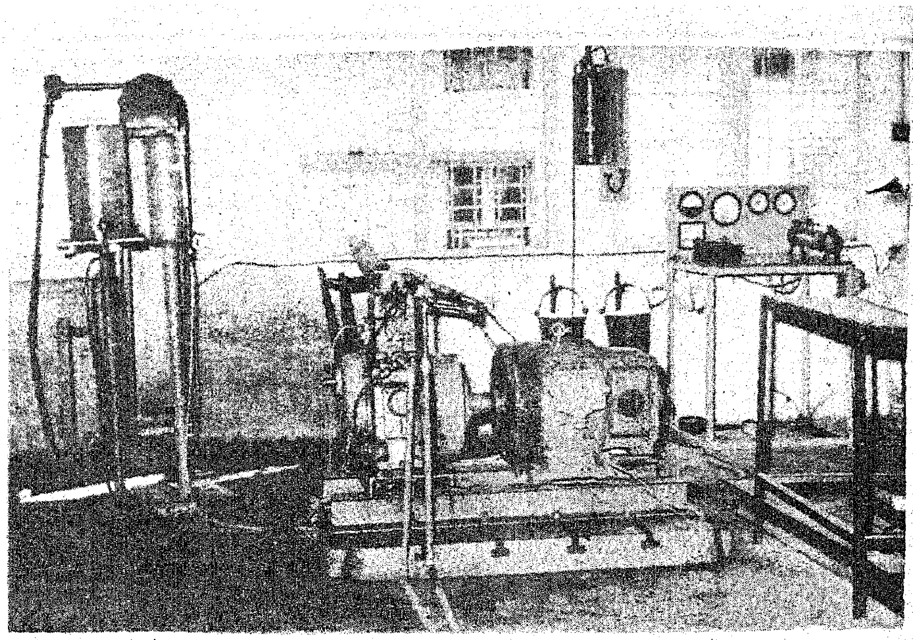

விசையேற்றத்திற்குப் பயன் படுத்துவதற்காக முதன் முதலில் எத்தனால் பயன் படுத்த ஆராய்ச்சி செய்யப்பட்டது.

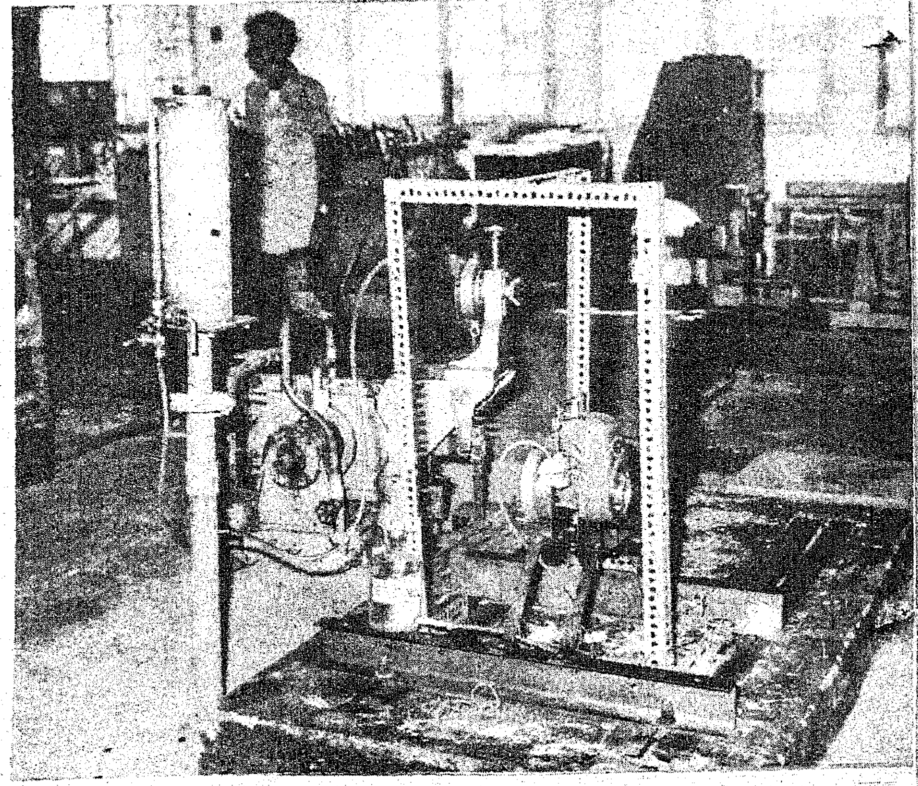

விசைத் தெளிப்பான் எத்தனால மூலம் இயக்க சோதனை நடைபெற்றது.

படுத்துவதற்கு ஏற்ற வகையில் வடிவமைப்புகள் செய்யப்பட்டவை. அதனால், அவைகளின் எஞ்சினில் ஒரு சில மாற்றம் செய்ய வேண்டி உள்ளது. பெரும்பாலானோர் மிகுதியாக எத்தனாலை பயன்படுத்தும் நிலை வருமானால், கார் உற்பத்தியாளர்களே, எத்தனாலைப் பயன்படுத்துவதற்கு உரிய எஞ்சினை வடிவமைத்து விடுவார்கள்.

எத்தனாலில் சிறிதளவும் நீரும் கலந்து இருப்பதால் ஸ்கூட்டர் போன்ற வாகனங்களுக்கு பெட்ரோலுடன் மசகு எண்ணெயைப் பயன்படுத்துகிறோம் அல்லவா? அது போன்று, எத்தனாலை, பெட்ரோலுக்குப் பதிலாகப் பயன்படுத்தும் பொழுது-மசகு எண்ணெய்க்குப் பதிலாக தாவர எண்ணெயைப் பயன்படுத்த வேண்டும்.

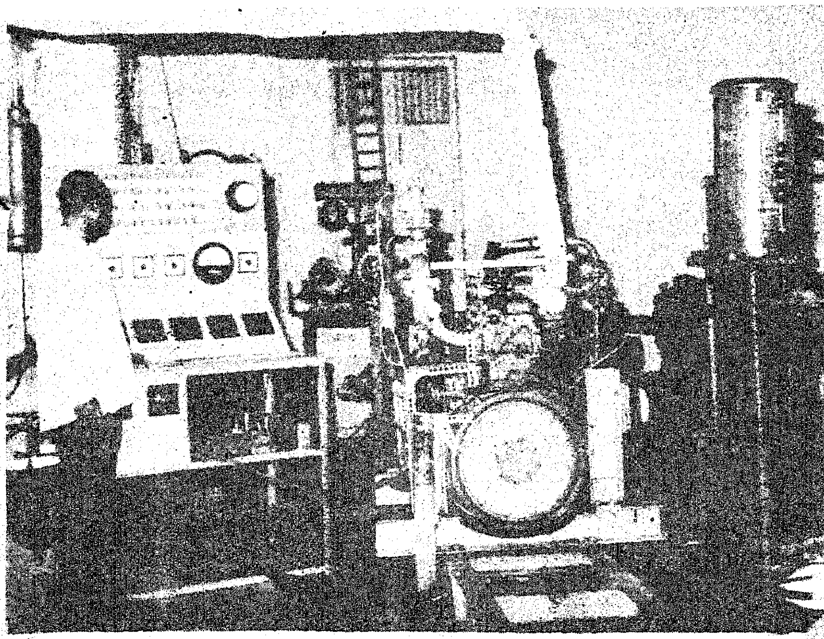

டீசலுடன் எத்தனாலையும் சேர்த்து பயன்படுத்த சோதனை நடைபெற்றது.

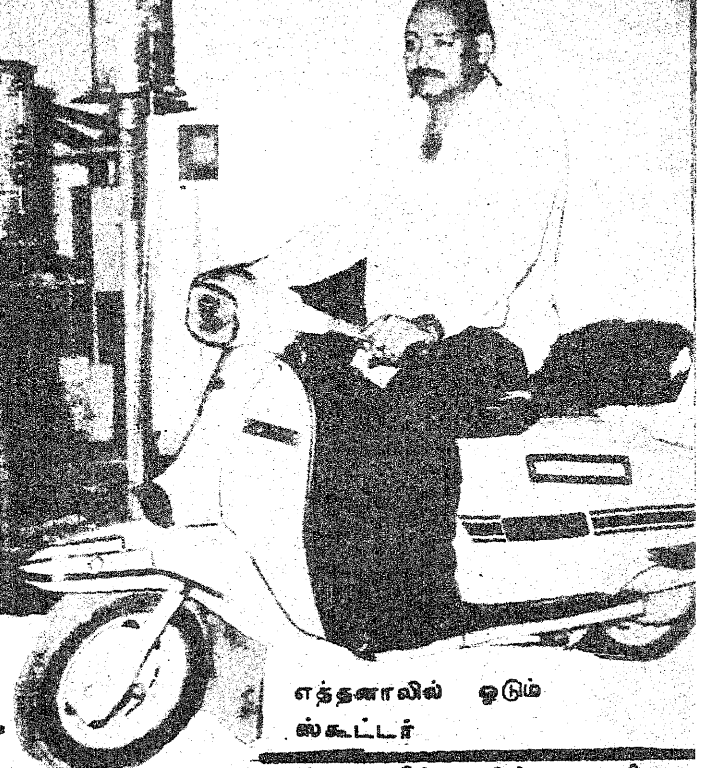

எத்தனாலில் ஓடும் ஸ்கூட்டர்

எத்தனாலில் ஓடும் கார் எங்கு வேண்டுமானாலும், எவ்வளவு தூரம் வேண்டுமானாலும் ஓடுமா? இந்தச் சோதனையையும் செய்து மகத்தான வெற்றியை ஈட்டியுள்ளனர், பேரறிஞர் அண்ணா தொழில்நுட்பவியல் பல்கலைக் கழக, இண்டி பொறியியல் கல்லூரி வெப்ப ஆற்றல் பொறியியல் துறைப் பேராசிரியர்களும் மாணவர்களும். தமிழ்நாடு முழுவதிலும் எத்தனால் மூலம் ஓடும் காரில் ஏறிப்பயணம் செய்திருக்கிறார்கள்.

உதகமண்டலத்துக்கு மலையேறிப் பயணம் சென்று, அங்கிருந்து கன்னியாகுமரிவரை பயணம் செய்துள்ளனர். ஏறத்தாழ 2,000 கிலோ மீட்டர் தொலைவு பயணம் செய்துள்ளனர் எத்தனாலில் ஓடும் காரில். அவர்கள் பயணத்தின்போது எந்தவித இடையூறும் ஏற்படவில்லை.

எத்தனாலில் ஓடும் காரில் இஞ்சினில் மட்டும் மாறுதல்

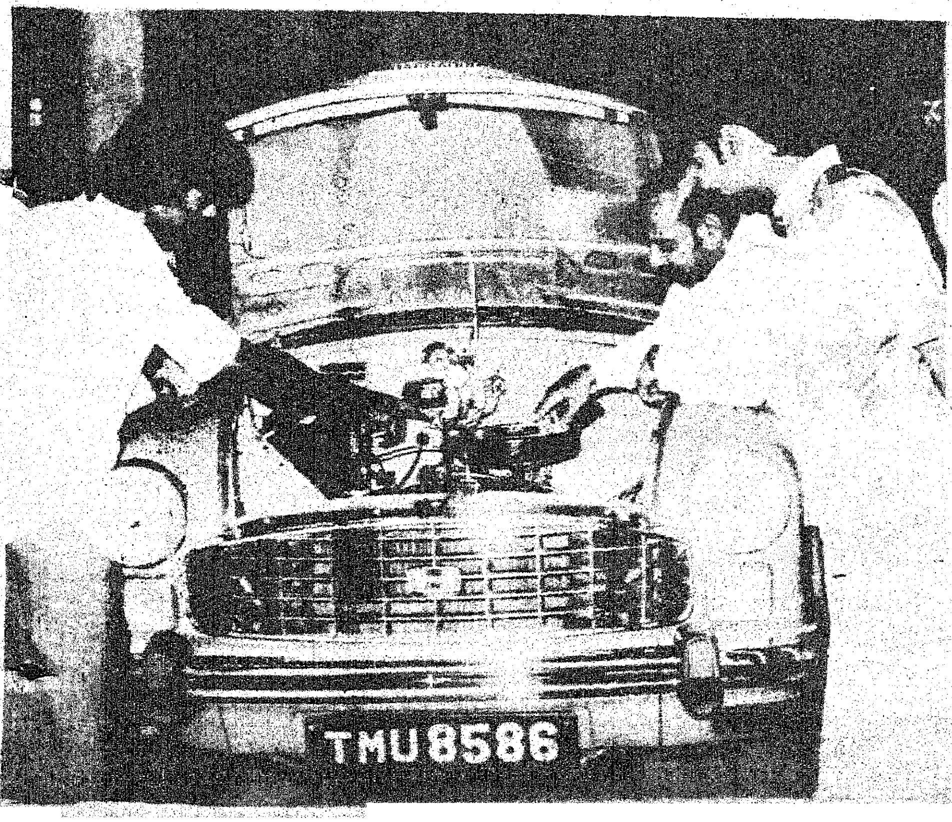

''எத்தனாலில் ஓடும் காரிலிருந்து வரும் புகையினால் ஏற்படும் நெடி, மதுபான நெடிபோல் உள்ளது. இதைப் போக்க முடியாதா?' என்று வினவியபோது கிடைத்த பதில் இது :—

''எத்தனாலை மதுவாகப் பயன்படுத்தக் கூடாது என்பதற்காகச் சிலவகை நச்சுப் பொருள்கள் சேர்க்கப்படுகின்றன அவைகளால் ஏற்படும் அந்த நெடியை குறைக்க முடியும்''

—இப்படி எந்தவித குறைபாடுகளுக்கும் இடமளிக்காத வகையில் எத்தனாலை எரிசக்தியாகப் பயன்படுத்துவதில் பெரும் வெற்றியைக் குவித்துள்ளார்கள் பேரறிஞர் அண்ணா தொழில் நுட்பவியல் பல்கலைக் கழகப் பேராசிரியர்களும் மாணவர்களும் தொடர்ந்து இவ்வாராய்ச்சியில்.

அடுத்து பேருந்துவில் டீசலுக்குப் பதில் எத்தனாலைப் பயன்படுத்துவது குறித்து சோதனையில் ஈடுபடவிருக்கிறார்கள்.

இம்முயற்சிக்கு, தமிழ்நாடு அரசு உதவியுடன் இப்பல்கலைக் கழக துணைவேந்தர் சிவலிங்கம் அவர்கள் பேருக்கம் அளித்து வருகின்றார்.

மாணவர்களும் ஆசிரியர்களும் அதனை மிகச் செம்மையாக பயன்படுத்தி தங்கள் முயற்சிக்கு ஆய்வுத்திறனுக்கு—மெய் வருத்தத்திற்கு கூலியாக இந்த அரிய வெற்றியை ஈட்டியுள்ளனர். இம் முயற்சியில் மேலும் மேலும் வெற்றி குவிக்க நாமும் வாழ்த்துவோம்!

அஞ்சலக சேமிப்பு வங்கியில் கணக்கு உள்ளவர்கள் 287 லட்சம் பெறுமானமுள்ள 624 ரொக்கப் பரிசுகளை பெற்றிருக்கிறார்கள். அஞ்சலக சேமிப்பு வங்கியில் ரூ. 200- மட்டுமே வைத்திருந்தீர்களானால் நீங்களும் ரூ. 1, 00, 000 பரிசு பெறலாம்.

உண்மைதான். சிறு தொகையான ரூ. 200 ஐ அஞ்சலக சேமிப்பு வங்கியில் வைத்திருந்தீர்களானால், பெரும் தொகை பரிசாகக் கிடைக்கக்கூடும். ஒரு ரூபாய் கூட செலவில்லாமல் வருடமிரு முறை நடத்தப்படும் பகிரங்க சீட்டுக் குலுக்கல்கள் ஒன்றில், உங்களுக்கு முதல் பரிசான ரூ. 1, 00, 000 கிடைக்கக் கூடும். ஒவ்வொரு குலுக்கலிலும், மொத்தம் ரூ. 20, 50, 000 மதிப்புள்ள 11 ,116 பரிசுகள் வழங்கப்படுகின்றன. பரிசேதும் கிடைக்காவிடினும், வங்கியிலுள்ள ரூ. 200-க்கு ஆண்டுக்கு 5. 5% வீதம் வரியற்ற வட்டி கிடைக்கும்.

நீங்கள் செய்ய வேண்டியது

உங்கள் கணக்கில் 6 மாதங்களுக்கு ஏப்ரலிலிருந்து செப்டம்பர் வரையில் அல்லது அக்டோபரிலிருந்து மார்ச் வரையில் குறைந்த பட்சம் ரூ. 200 வைத்திருக்கவேண்டும். பரிசு சீட்டு குலுக்கலின் போது உங்கள் வரவு நல் வரவு. வர இயலவில்லையெனில் உங்கள் அதிர்ஷ்டம் குறித்த செய்தி உங்களை தேடி நீங்கள் கொடுத்திருக்கும் முகவரிக்கு வரும்.

வாய்ப்பைப்பெருக்கிக்கொள்ளுங்கள்

பரிசு சீட்டுக் குலுக்கலில் உங்கள் கணக்கு இடம் பெறுவதற்கு வசதியாக,

கணக்கில் இடையறாது ரூ. 200/— நிலுவை வைத்திருந்து, பரிசு பெறுவதற்குரிய வாய்ப்பைப் பெருக்கிக் கொள்ளுங்கள். உங்கள் குடும்பத்தினர் ஒவ்வொருவரின் பெயரிலும் கணக்கு ஆரம்பிப்பதன் மூலம் இந்த வாய்ப்பை அதிகரித்துக் கொள்ளலாம். உங்கள் பேரிலேயே அனேக கணக்குகள் ஆரம்பிக்கலாம். ஆனால், இவற்றை வெவ்வேறு அலுவலகங்களில் துவங்க வேண்டும்.

நவீன வசதிகள்

இந்தியாவில் மிகப் பழமையான, மிகப்பெரிய அஞ்சலக சேமிப்புவங்கி, அதில் கணக்கு வைத்திருப்பவர்களுக்கு, நவீன வசதிகளை வழங்குவதில் பின்னடையவில்லை. பணமெடுப்பதற்கு வரம்பு கிடையாது. கொடுக்கல் வாங்கலுக்கு வசதியாக, அஞ்சலக அடையாள அட்டை வழங்கப்படுகிறது. காசோலை வசதியுண்டு காசோலை மூலம் டெப்பாஸிட் ஏற்றுக் கொள்ளப்படுகிறது. உள்ளூர் செக்குகளை வசூலிப்பதற்கு கட்டணம் கிடையாது. நாட்டில் எப்பகுதிக்கும் கணக்கை மாற்றிக் கொள்ளலாம். இந்த வங்கியிலுள்ள பணத்தை அடமானமாக வைக்கலாம். வாரிசு நியமனம் அனுமதிக்கப்படுகிறது, என்பதைக் காட்டிலும் ஊக்குவிக்கப்படுகிறதென்றே சொல்ல வேண்டும்.

ஒரு சிறப்பு

உங்களுக்கு, கிராமத்திலோ அல்லது கிளை அஞ்சலகமொன்றிலோ கணக்கிருந்தால், நீங்கள், சம்பந்தப்பட்ட துணைத் தலைமை அஞ்சலகத்தில் பணம் எடுக்கலாம்—டெப்பாஸிட் செய்யலாம். கிராம மக்களுக்கு இது பயனளிக்கும். அவர்கள் பணத்தை நகரத்துக்கு எடுத்துச் செல்லவோ அங்கிருந்து கொண்டு வரவோ வேண்டாம்)

மேற்பட்ட விவரங்களுக்கு, தயவு செய்து கீழ்க்காணுமிடங்களுடன் தொடர்பு கொள்ளுங்கள்.

★ அருகிலிருக்கும் அஞ்சலகம்

★ மாவட்ட சேமிப்பு அதிகாரி
கலெக்டரக மேற்பார்வை

★ உங்கள் மாநிலத்தின்
சிறுசேமிப்பு டைரெக்டொரேட்

★ பிராந்திய அலுவலகம்,
தேசிய சேமிப்பு நிறுவனம
இந்திய அரசு

அல்லது இந்த முகவரிக்கு எழுதுங்கள்.

நாஷனல் ஸேவிங்ஸ் ஆர்க்கனை சேஷன்
12, ஸெமினரி ஹில்ஸ்,
நாக்பூர் – 440006

டி. ஏ. வி. பி. 80/428

உடல் ஊனமுற்றோர் ஆண்டு

செயின்ட்லூயி பள்ளியின் சிறப்பான பணிகள்

பிரான்ஸ் நாட்டில், செருப்புத் தைக்கும் தொழிலாளியொருவரின் மகனாகப் பிறந்தவர் லூயி பிரெயில். ஒரு சமயம், தனது தந்தையார் வெளியே சென்றிருந்த நேரத்தில், செருப்புத் தைக்கும் ஊசியை எடுத்து எதற்கோ முயன்ற நேரத்தில் அது அவரது ஒரு கண்ணைப் பதம் பார்த்து விட்டது. சரியாகக் கவனிக்கப்படாத நிலையில், அந்தப் புண் மற்றொரு கண்ணுக்கும் புரையோடி இரண்டு கண் பார்வையுமே இழந்தார் லூயி பிரெயில்.

அதன் பின்னர் சாதாரண பள்ளியிலிருந்து பார்வையற்றோர் பள்ளிக்கு மாற்றப்பட்ட அவர், அங்கே பின்பற்றப்பட்ட 'லைன் டைப்' முறையில் கல்வி பயில மிகவும் துன்பப்பட்டார். அந்த முறைப் படிப்பு தொல்லை தருவதாக இருக்கவே, வேறொரு புதிய முறை எழுத்தை தம் போன்ற பார்வையற்றோருக்காகக் கண்டு பிடிக்கலாமே என்ற எண்ணம் தோன்றிற்று பிரெய்லுக்கு.

பிரெய்ல் எழுத்து

இதற்கடுத்த சில நாட்களிலேயே ஊசியால் தாளில் குத்திக் குத்தி புதுமுறை எழுத்தொன்றைக் கண்டுபிடித்தார் லூயி பிரெய்ல். அப்படி உருவாக்கப்பட்ட எழுத்துத்தான், பார்வையற்றோர் பள்ளிகள் தோறும் இப்போது பயிற்றுவிக்கப்படும் 'பிரெய்ல் எழுத்து.'

பிரெய்ல் இருக்கும்போதே இந்த எழுத்துமுறை அங்கீகரிக்கப்பட்டதா என்றால், அதுதான் இல்லை. அவர் இறந்து இரண்டு ஆண்டுகள் சென்ற பின்னாலே தான் அது பிரான்ஸ் நாட்டில் அங்கீகரிக்கப்பட்டு அறிமுகமாகி பிறகு இங்கிலாந்து, இந்தியா என நாடுகள் தோறும் பரவியது.

இந்த எழுத்து முறையை, 12 வயதைத் தாண்டாதவர்கள் ஆறுமாதத்தில் கற்கலாம். ஓரளவு படித்தவர்கள் ஒரே மாதத்தில் கற்றுக்கொண்டு விட முடியும்.

பி.எல்.ராஜேந்திரன்

ஆங்கிலச் சுருக்கெழுத்துமுறை வேகத்தைவிட, இந்த முறையில் நிமிடத்திற்கு 145 வார்த்தைகளைக் கற்கமுடியும்.

சென்னை-அடையாறில் உள்ள செயிண்ட் லூயி பள்ளிக்குச் சென்று அந்த மாணவர்கள் பயிலும் முறையை நேரில் காணும் போது, பிரெய்ல் எழுத்து முறை அவர்களுக்கு எந்த அளவிற்குப் பயன்படக்கூடிய எழுத்து முறையாக இருக்கிறது. கற்க எளிதானதாக இருக்கிறது என்பதை நம்மால் உணரமுடிகிறது.

ஆறாம் வகுப்பிலிருந்து பத்தாம் வகுப்புவரை உள்ள இந்த 'செயிண்ட் லூயி செவிக் குறையுடையோர் - பார்வையற்றோர் பள்ளி'யில் (Institute For the Deaf and the Blind) ஆண்கள் மட்டுமே சேர்த்துக் கொள்ளப் படுகிறார்கள்.

1962ல் சகோதரர் பாக்கியராஜ் என்பவரை முதல்வராகக் கொண்டு துவக்கப்பட்ட இப்பள்ளியில், இப்போது சகோதரர் அந்தோணி முதல்வராக இருக்கிறார்.

ஆசிரியர்களும் மாணவர்களும்

செவிக்குறையுடைய மாணவர்கள் 188 பேர்களும், பார்வையற்ற மாணவர்கள் 60 பேர்களும் இங்கே பயின்று வருகிறார்கள். அரசின் பாடத் திட்டப்படியே இங்கே பாடபோதனை நடக்கிறது. செவிக்குறையுடையோர் தமது முக்கியப் பாடமாக அச்சுக் கலைப் பயிற்சி (Printing technology), தையல் கலைப் பயிற்சி எதையாவது எடுத்துக் கொள்ளலாம்.

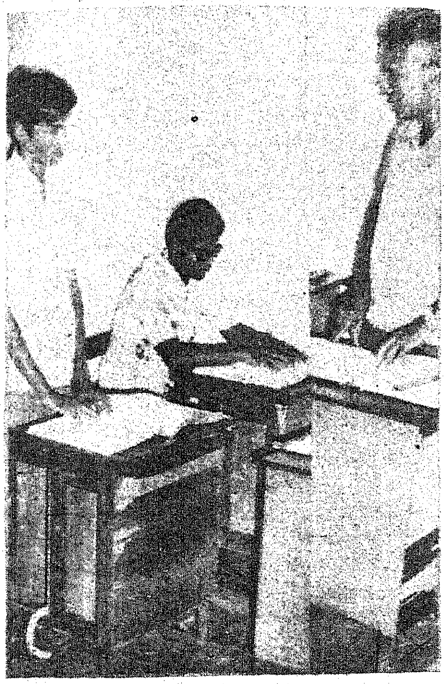

செவிக்குறையுடைய மாணவர்களுக்கென 22 ஆசிரியர்களும் பார்வையற்ற மாணவர்களுக்கென 12 ஆசிரியர்களும் செயின்ட் லூயி பள்ளியில் சிறப்புறப் பணியாற்றி வருகிறார்கள். பார்வையற்றோர் பள்ளியின் பார்வையற்ற ஆசிரியர்களில் இந்த ஆண்டுக்கென (1981) சிறந்த ஆசிரியர் மாநில விருது இப்பள்ளியைச் சேர்ந்த திரு. எஸ்.பி.வின்சென்ட் ஜார்ஜ் என்பவருக்கே மாண்புமிகு முதல்வர் அவர்களால் வழங்கப் பட்டது.

22.3.81 அன்று சென்னையில் நடைபெற்ற 'ஊனமுற்றோர் உலகநாள்' நிகழ்ச்சியின் போது-உடல் ஊனமுற்ற பல்வேறு கல்வி நிறுவன மாணவ மாணவிகளும் கலை நிகழ்ச்சிகள் நடத்தினர். அதில் செவிக்குறையுடையோர் நடத்திய கலை நிகழ்ச்சிகள் வரிசையில் முதன்மைப் பரிசைப் பெற்றதும் இப்பள்ளியைச் சேர்ந்த மாணவர்களேயாவர்.

வெற்றி வீரர்கள்

இப்பள்ளியின் கைப் பந்தாட்டக் குழுவினர் மாநிலத்திலேயே முதன்மை பெற்றதுண்டு. 1965 ஜூலையில் வாஷிங்டனில் நடைபெற்ற உலகநாடுகள் ஊனமுற்றோர் போட்டியில் இந்தப் பள்ளியிலிருந்து போய்க் கலந்து கொண்ட சி. ஜான் பிரிட்டோ, கே. கஜேந்திரன், என்.வி.ரவிச்சந்திரன், எட்வர்டு அலெக்ஸ் போன்றோர் பெரு வெற்றி குவித்திருக்கிறார்கள்.

அனைத்திந்திய அளவில் நடைபெற்ற போட்டிகளில் பி.விஷ்ணுமூர்த்தி, ஜேசுதாஸ் ஃபெர்னாண்டஸ் போன்றவர்கள் தேசீய விருதைப் பெற்றுப் புதிய சாதனைகளை ஏற்படுத்தினர்.

படிப்பிலும் இந்தப்பள்ளி மாணவர்கள் ஆண்டுதோறும் தேர்ச்சி பெறுவது நூற்றுக்கு நூறு சதவீதம்தான்.

ஆறாம் வகுப்பு முதலே இங்கே மெல்லிசை பாடவும், கருவிகளை இசைக்கவும் பயிற்சி அளிக்கப்படுகிறது. 1964ல் துவக்கப்பட்ட இந்த இசைப் பிரிவில் தயாரான பார்வையற்ற மாணவர்களின் 'செயின்ட் லூயிஸ் இசைக்குழு' ஒன்று பம்பாய், கல்கத்தா, டில்லி என்று பல மாநிலங்களுக்கும் போய் இசை மழைபெய்து புகழ் பரப்பி வருகிறது. இக்குழுவினர் வைத்துள்ள இசைக்கருவிகளின் மதிப்பு ஐந்தரை இலட்சம் ரூபாயாகும். இவ்வகையில் மத்திய அரசும், மேற்கு ஜெர்மனியும் பெரிதும் உதவியுள்ளன. மாஸ்டர் சுப்பிரமணியன் என்பார், மாணவச் செல்வங்களுக்கு இசை கற்பிப்பதற்காக இங்கே அமர்த்தப்பட்டுள்ளார்.

இசைக் குழுவிற்குத் தனியே பஸ் வசதி உண்டு.

செயின்ட் லூயி பள்ளியில், தனியே அச்சகம் ஒன்றும் பெரிய அளவில் 1963ல் நிறுவப்பட்டது. மோனோ (Mono Type) ஹைடில்பர்க் (Automatic Heidelberg) போன்ற எந்திரங்களும், பைண்டிங், எழுத்துக்களை உருவாக்கி வார்த்தல், தைத்தல் போன்றவற்றுக்கான எந்திரங்களுமாக சுமார் 20 இலட்சம் ரூபாய்க்கு

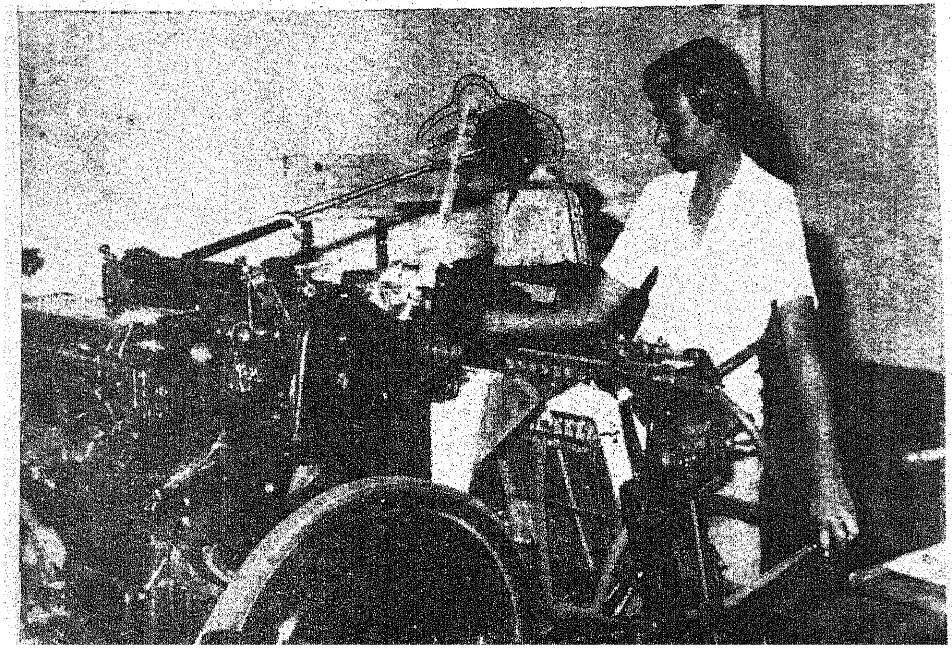

மேலான திட்டத்தில் இந்த அச்சகம் அமைக்கப்பட்டுள்ளது. இதில், இப்பள்ளியில் உள்ள செவிக் குறையுடைய, பேச்சாற்றல் இழந்த மாணவர்கள்பயிற்சி பெறுகிறார்கள். பணிபுரிகிறார்கள்.

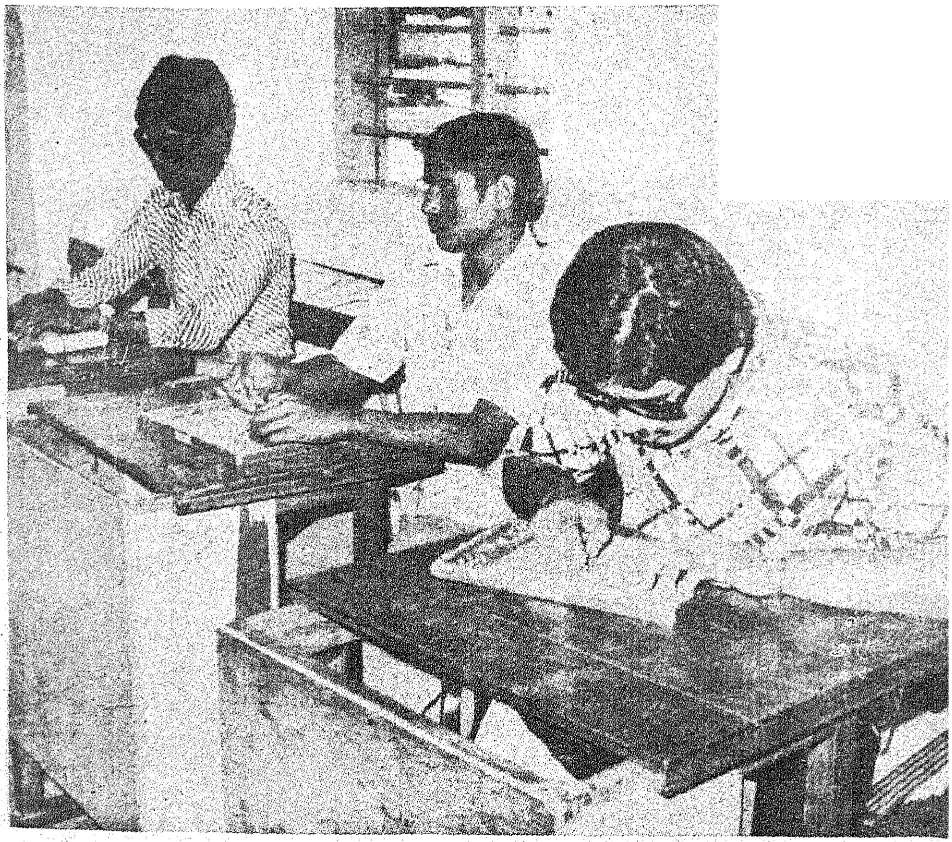

அரசு உதவிகள்

செயின்ட் லூயி பள்ளியில்- உடல் ஊனமுற்ற மாணவச்செல்வங்கள் உள்ள ஊனம் அடையாமலிருப்பதற்காகக் கல்வி கற்பிக்கின்ற ஆசிரியர்களுக்கான சம்பளமாகத் தமிழக அரசு மாதம் ரூ. 25,000 தந்து வருகிறது.

கட்டடப் பராமரிப்புக்கென மாதம் மூவாயிரம் ரூபாயும், ஊனமுற்ற குழந்தைகள் பராமரிப்புக்கென மாதம் 23 ஆயிரம் ரூபாயும் தமிழக அரசால் வழங்கப்படுகிறது.

இங்குள்ள மாணவர்கள் எந்தக் குறையும் இல்லாத மாணவர்களைவிட—வேகமும் விவேகமும் உள்ளவர்களாக இருக்கிறார்கள் என்கிறார்கள் பள்ளி நிர்வாகிகள். டெய்லர் ஃபிரேம் என்ற கருவி உதவியால் அல்ஜிப்ரா கணக்கையும் மிக எளிதில் அவர்கள் செய்வது நமக்குப் பெரு வியப்பாக இருக்கிறது.

''உங்கள் மாணவர்கள் விளையாட்டுப் போட்டிகளில் கலந்து கொள்ளுவதாகச் சொல்கிறீர்களே பார்வையற்றநிலையில் கிரிக்கெட் ஆடுவதும் கைப் பந்து ஆடுவதும் எப்படிச் சாத்தியம்'' என்று பள்ளி முதல்வரைக் கேட்டபோது அவர் இப்படிப் பதில் சொன்னார்: ''கனகனவென்று மணியடிக்கும் வகையில் தனியே தயாரிக்கப்பட்ட பிளாஸ்டிக் பந்துகளையே அப்படிப்பட்ட ஆட்டங்களுக்கு நாங்கள் பயன்படுத்துகிறோம். பந்து மேலே வரும்போது அதன் ஓசையைக் கொண்டே விளையாட்டு வீரர்கள் முந்திக் கொள்வார்கள்.!''

இந்த மாணவர்களுக்குத் தேர்வு நேரங்களில் உதவ முன் வருபவர்கள் - ஸ்டெல்லாமேரீஸ் கல்லூரி மாணவிகள், நவநிர்மான் மகளிர், பெசன்ட் நகர் அரிமா சங்கப் பெண்டிர் ஆகியோராவர். கேட்கப்படும் கேள்விகளுக்குச் சரியானாலும் தவறானாலும்— பார்வையற்றோர் சொல்லும் விடைகளை அப்படியே எழுதி உதவுவது இவர்களுடைய தேர்வு நேரப்பணியாகும்!

பாவேந்தரைக் கவர்ந்த பாரதி

புதுயுகக் கவிஞர் பாரதியார் புதுவையில் தங்கியிருந்த காலம்; புரட்சிக் கவிஞர் என்று புகழ்பெற்ற பாரதிதாசன் அவர்களுக்கும் பாரதியாருக்கும் மிகுந்த நட்பு ஏற்பட்டிருந்தது. ஒரு நாள் பாரதியாரின் இல்லத்தை நாடி பாரதிதாசன் சென்றார். அச்சமயத்தில் பாரதியார் தமது வீட்டில் இல்லை. அதனால் அவரது வருகைக்காக அங்கேயே காத்திருந்தார் பாரதிதாசன். தற்செயலாக அவர், பாரதியாரின் மேசை டிராயரைத் திறந்தார். அதனுள்ளே 'பாஞ்சாலி சபதம்' கையெழுத்துப் பிரதி இருந்தது. அதனை எடுத்து ஆவலுடன் படிக்கத் தொடங்கிய பாரதிதாசன் வியப்புக்கு ஆளானார். அது குறித்து அவர் சொன்னார்:

''கவிதை எழுதப்பட்டிருந்த முறை என்னைப் பெரிதும் வியப்புக்கு ஆளாக்கியது. அதன் எளிமையைக் கண்டு திகைத்தேன். அன்று முதல் பாரதியாரின் எளிமையைப் பின்பற்ற முடிவு செய்தேன்; அந்தக் கவிதைகளைப் படித்திருக்காவிட்டால் நான் இவ்வளவு எளிமையாகக் கவிதை எழுத எண்ணியிருக்க மாட்டேன்'' என்று பாரதிதாசன் குறிப்பிட்டார்.

இந்தத் தகவலை பாவேந்தர் விருதுபெற்ற உவமைக் கவிஞர் சுரதா பல மேடைகளில் தெரிவித்திருக்கிறார்.

—தகவல் : *சீனி விசுவநாதன்*

ஆடு நனைகிறதே என்று ஓநாய் அழுததாம்!

வாய்மையே வெல்லும்

ஏழை விவசாயிகள் கஷ்டப்படுகிறார்களேயென்று பெரும் வசதிபடைத்தோர் ஏதேதோ பேசுவது ஏன்? ஓநாய் அழுத கதை தான்.

ஒரு ஆடு மழையில் நனைந்து வந்துகொண்டு இருப்பதை ஓநாய் ஒன்று தன் குகையில் இருந்தபடி பார்த்தது. அதனுடன் அனுகூலமாகப் பேசி,தன் குகைக்குள் வரவழைத்து விட்டால் தானும் நனையாமல் ஆட்டையும் சாப்பிட்டு விடலாமே என எண்ணியது. உடனே ஆட்டைப்பார்த்து அடபாவமே! வீணாக மழையில் நனைகிறாயே!! இங்கே வந்துவிடு!!! என்று தன்னுடைய அனுதாபக்குரலில் அழுததாம்.

கூட்டுறவு இயக்கத்தில் அதிக எண்ணிக்கையுள்ள சிறு விவசாயிகளின் சராசரி கடன் பாக்கி தலைக்கு ரூ. 400/- தான். இதில் தவணை தவறியது இன்னும் குறைவு. ஆனால் எண்ணிக்கை குறைந்த பெரிய விவசாயிகள் கொடுக்க வேண்டியது ரூ. 72 கோடி. அதாவது சராசரி தலைக்கு ரூ. 800/-.

இது அவர்களுக்கு ஒரு சுமையே அல்ல. வீண் விவாதம் பேசி தங்களுடைய பாக்கியையும் செலுத்தாமல் அவர்களுக்குக் கட்டுப்பட்ட ஏழை விவசாயிகளையும் தூண்டி விட்டு அவர்கள் பாக்கிகளையும் செலுத்தவிடாமல் செய்கின்றனர்.

ஏழைகளின் வறுமை என்ற போர்வையில் அவர்கள் குளிர் காய்கின்றனர்.

இவர்களது நோக்கம் அவர்களும் கடன் பாக்கிகளை செலுத்தாமல் மற்றவர்களையும் செலுத்தவிடாமல் செய்து கூட்டுறவு இயக்கத்தையே சீர்குலைத்து ஏழை விவசாயிகள் எந்த நன்மையையும் அடைய முடியாமல் செய்து அவர்களுக்கு அதிகவட்டிக்கு தங்களது பணத்தைத் தந்து அவர்களைத் தங்களின் கீழ் என்றென்றும் கட்டுப்பட்டவர்களாக வைத்திருந்து நாளடைவில் அவர்களது சொத்து சுகங்களையும் தாங்கள் தந்த கடனுக்காக கபளீகரம் செய்யத் திட்டமிடுகிறார்கள்.

ஆடு நனைகிறதே என்று ஓநாய் அழுத கதை தான்.

ஏழை விவசாயிகளே! சுயநல சக்திகளுக்குச் செவிசாய்க்காதீர்கள்.

உங்கள் கடன் பாக்கிகளை உடன் செலுத்துங்கள். தொடர்ந்து உதவிகள் பெற்று வளம் பெறுங்கள்.

கூட்டுறவு இயக்கம் உங்கள் உடைமை.

பெரிய விவசாயிகளின் பிடியிலிருந்து அதைப் பேணிக் காப்பது உங்கள் கடமை.

வெளியீடு :
தமிழ்நாடு அரசு

ARIES/DIPR/100 27/81-30

போடி ஒன்றியத்தில் ஆதிவாசிகளுக்கு வீடுகள்!

டி. பி. எஸ். சுந்தரநாதன்
செய்தி மக்கள் தொடர்பு
அலுவலர்,
மதுரை.

மதுரை மாவட்டத்தில் செயல்படுத்தப்பட்டு வரும் தன்னிறைவுத் திட்டப்பணிகளால் ஏழை எளிய மக்களில் பல்வேறு பிரிவினரும் பயன்களைப் பெற்று வருகிறார்கள். குறிப்பாக ஆதிதிராவிட-ஆதிவாசிகள் வாழும் பகுதிகள் மிகச் சிறந்த முறையில் அடிப்படை வசதிகளைப் பெற்று வருகின்றனர்.

போடிநாயக்கனூர் ஒன்றியம் அணைக்கரைப்பட்டி ஊராட்சியைச் சார்ந்த முந்தல் கிராமத்தில் பளியர்கள் என்ற ஆதிவாசி பிரிவினருக்கு 24 வீடுகள் கிராமிய வீடுசட்டும் திட்டத்தின்கீழ் கட்டப்பட்டு வருகின்றன. இந்த மக்கள் வீடுகள் என்பதையே அறியாத வகையில் மலைச்சரிவுகளில் 'அலைகள்' எனப்படும் குகைப் பொந்துகளில் இதுநாள் வரை வாழ்ந்து வந்தார்கள் என்பது குறிப்பிடத்தக்கது. அவர்களை ஊருக்குள் குடியமர்த்தி அவர்களின் வாழ்வு மலர்ந்திட பல்வகை வளர்ச்சித் திட்டங்களையும் அறிமுகப்படுத்த அதிகாரிகள் முயற்சிகளை மேற்கொண்டு வருகின்றனர்.

ஒவ்வொரு வீட்டுக்கும் ரூ.3,000 வீதம் இந்த 24 வீடுகளுக்குமான மொத்தச் செலவு ரூ. 72,000 ஆகும். இதில் அரசு மானியமாக ரூ. 24,000 வழங்கியுள்ளது. மீதித் தொகையை முந்தல் கூட்டுறவு வீடுசட்டும் சங்கம் கடனாக வழங்கி 10 முதல் 20 ஆண்டு தவணைகளில் வட்டியின்றி வசூலிக்கும். பளியர்கள் என்ற இந்த ஆதிவாசிகள் இத்தகைய திட்டத்தினால் தங்கள் வாழ்நாளில் முதன் முதலாகச் சொந்த வீட்டிற்கு உரிமையாளர்களாகிறார்

போடி ஒன்றியத்திலிருந்து 21 குழல் விளக்குகளும், ஒரு ஆழ் குழாய் கிணறும் அமைக்கப்பட்டுள்ளன. பொழுதுபோக்கிற்கென ஒரு 'வானொலிப்பெட்டியும், வானொலி அறையும் ஊராட்சியிலிருந்து கட்டப்பட்டு செயல்படுகின்றது.

விரைவில் ஒருங்கிணைந்த ஊரக வளர்ச்சித் திட்டத்தின் கீழ் இவர்களுக்கென ஒரு பால் வழங்கும் கூட்டுறவுச் சங்கம் அமைத்து கறவை மாடுகள் மானியத்தொகையுடன் வழங்க ஏற்பாடுகள் செய்யப்பட்டு வருகின்றன.

அரசின் தன்னிறைவுத் திட்டம் ஆதிவாசிகளாகிய இந்த மக்களை வாழ்விக்க வந்த திட்டமாக இம்மக்கள் கருதுகின்றனர்.

இந்தக் குடியிருப்புப் பகுதியில் கல்வியறிவையே இதுநாள்வரை பெற்றிராத இம்மக்களின் குழந்தைகளுக்கென அழகான ஆரம்பப் பள்ளிக்கட்டடம் ஒன்று கட்டப்பெற்று சில மாதங்களுக்கு முன் மதுரை மாவட்ட ஆட்சித்தலைவர் அவர்களால் திறந்து வைக்கப்பட்டுள்ளது. இரண்டு ஆசிரியர்களைக் கொண்ட இப்பள்ளியில் 53 மாணவர்கள் பயிலுகிறார்கள்.

ஊனம்

டி.கே.டி. துரைராஜன்

வேதாளம் மறுபடியும் முருங்கைமரம் ஏறிவிட்டது.

முன்பெல்லாம் பாதி மரத்தோடு நின்றுவிடும். ஆனால் இப்போது உச்சிக் கிளையில் போய் உட்கார்ந்து கொண்டுவிட்டது.

கந்தசாமிக்கு என்ன செய்வது என்று தெரியவில்லை. அடித்து உதைத்து அனுப்பலாம் என்றாலும் ஆள் உயரத்துக்கு வளர்ந்திருக்கிற பிள்ளை. நயந்துதான் சொல்லவேண்டும்.

''டேய்.... சொன்னாக் கேளுடா...ஒவ்வொரு ட்ரெயினிங்கையும் இப்படி பாதியிலே விட்டுட்டா எப்படி!'' என்று கெஞ்சாத குறையாகத் தமது மகன் சண்முகத்தைப் பார்த்தார்.

சண்முகமோ முறைத்துக் கொண்டு நின்றான். ''முடியாதுன்னா முடியாதுப்பா.. வேறே கம்பெனி எங்கேயாச்சும் சேர்த்து விடு. போய் வேலை கத்துக்கிறேன்... ஒன்னோட ஃப்ரெண்ட் ஃபாக்டரிக்கு மட்டும் போகமாட்டேன்....'' என்று கத்தினான்.

சுலபமாகச் சொல்லிவிட்டான் அவன் - வேறு கம்பெனியில் சேர்த்து விடுமாறு. ஆனால் கந்தசாமிக்கு -அச்சகத்தில் கம்பாசிட்டராக இருப்பவருக்கு - அந்த அளவுக்குச் செல்வாக்கு இருக்கிறதா என்ன?

சண்முகம் அவரது ஒரே பையன். ஆஸ்திக்கும் அவன் தான் ஆசைக்கும் அவன்தான். எஸ்.எஸ்.எல்.சி. நான்கு தடவை படை எடுத்தும் வெற்றி பெறவில்லை. சுமாரான திறமையுள்ள மாணவர்களும் குறைந்த பட்சம் பள்ளி இறுதித் தேர்வு தேறுவதற்கு உதவி செய்யும் நல்லெண்ணத்தோடு அண்ணாவின் அரசு கொண்டு வந்த புதிய தேர்வுமுறைத் திட்டத்தின்படி, தமது மகன் ஒவ்வொரு பாடமாகவாவது எழுதித் தேறிவிடமாட்டானா என்று எவ்வளவோ ஆசையுடன் இருந்தார் கந்தசாமி.

ஆனால், சண்முகமோ பிடிவாதமாக 'நானாவது எஸ்.எஸ்.எல்.சி. பாஸ் செய்வதாவது!' என்று சொல்லாமல் சொல்லிவிட்டான்.

டைப்ரைட்டிங் படிக்க வைத்தார்-தையற் பயிற்சிக்கு அனுப்பினார்-மாதம் எழுபது ரூபாய் கட்டி ரேடியோ ரிப்பேரிங் கற்றுக் கொள்ள ஏற்பாடு செய்தார். ஆனால் சண்முகமோ ஒன்றையாவது முறைப்படி - முழுமையாகக் கற்றுக் கொள்ளாமல்— பாதிக்கிணறு தாண்டிய நிலையில் வந்து நின்றான். கேட்டால் 'எனக்குப் பிடிக்கலே.... என்னாலே முடியலே' என்ற பதில்.

நம்பிக்கையிழந்து போனார் கந்தசாமி. 'நடக்கிறது நடக்கட்டும்... அவன் தலைவிதி' என்று அவர் தளர்ந்து விட்டபோது—

ஒரு நாள் நெருங்கிய நண்பர் ஒருவரைப் பல ஆண்டுகளுக்குப் பிறகு எதிர்பாராமல் சந்திக்க நேர்ந்தது. அவர் பெயர் சந்தானம். பள்ளியில் ஒன்றாகப் படித்தவர்கள்.

''நான் இப்ப மாவட்டத் தொழில் மையத்தின் உதவியோட ஒரு பாக்டரி ஆரம்பிச்சி நடத்திக்கிட்டிருக்கேன்.. நல்ல பிசினஸ்..'' என்றார் சந்தானம்.

கந்தசாமிக்கு ஒரு நப்பாசை. மெதுவாகத் தமது பையனைப் பற்றிச் சொன்னார்.

''என்ன படிச்சிருக்கான்?'' என்று கேட்டார் சந்தானம்.

''எஸ்.எஸ்.எல்.சி. வரைக்கும்'' கந்தசாமிக்கு வார்த்தை உள்ளே போனது.

''வேறே ட்ரெயினிங்?''

''ஒண்ணுமில்லே.. எல்லாம் அரைகுறை....''

சந்தானம் யோசித்தார். ''சரி நாளைக்கு.. பாக்டரிக்கு அனுப்பி வையுங்க.. ஏதாவது செய்றேன்'' என்றார்.

மறு நாளிலிருந்து சண்முகம் சந்தானத்தின் பாக்டரிக்குப் போய் வரத் தொடங்கினான். முதல் நான்கைந்து நாட்கள் ''ஒரு வேலையும் தரலே..'' என்றான். பிறகு, ''லேத் வொர்க்கிலே ட்ரெயினிங் எடுக்கச்சொல்லியிருக்காரு'' என்றான். இதில் ஒரு வாரம் கழிந்தது.

எட்டாம் நாளிலிருந்து வண்டி மக்கர் செய்ய ஆரம்பித்தது. குறிப்பிட்ட நேரத்துக்குப் போகாமல் தாமதமாகப் போனான். சிலநாட்களில் 'உடம்பு சரியில்லே' என்று போகாமல் இருந்தான். இப்போது—

'இனிமேல் அந்த பாக்டரிக்குப் போகவே மாட்டேன்' என்று தீர்மானமாகச் சொல்லிவிட்டான்.

அதற்கு அவன் சொன்ன காரணம்?

லேத் வொர்க்கில் அவனுக்குப் பயிற்சி கொடுப்பவர் ஒரு காலும் ஒரு கையும் ஊனமாகிவிட்ட இருபத்தஞ்சு வயது இளைஞனாம்.

அவனைப் பார்க்கும்போதெல்லாம் சண்முகத்துக்கு என்னவோ போல் இருக்கிறதாம். அதனால் போகமாட்டானாம்.

இந்த இடத்தில்தான் பிள்ளையைப் பெற்றவள் மகனுக்குப் பரிந்து கொண்டு வந்தாள்.

''-நீங்களேதான் சொல்லுங்க ...ஒரு கை-ஒரு கால் ஊனமான ஒருத்தர் கிட்டே நம்ம பையன் எண்ணத்தைக் கத்துக்க முடியும்?''

ஒருவகையில் அந்தக் கேள்வி கந்தசாமிக்கு நியாயமாகத்தான் பட்டது. ஆனால், தானம் கொடுத்த மாட்டை பல்லைப் பிடித்துப் பார்க்கலாமோ! போனால் போகிறதென்று சந்தானம் பெரிய மனது பண்ணி சண்முகத்துக்கு ட்ரெயினிங்க்கும்-தினமொன்றுக்கு ஆறு ரூபாயும் கொடுக்கிறார். அதை விமர்சிப்பதா?

''இப்ப என்ன பண்றதுன்னு தெரியலியே...'' என்றார் தம் மனைவியையும் - மகனையும் மாறிமாறிப் பார்த்தபடி.

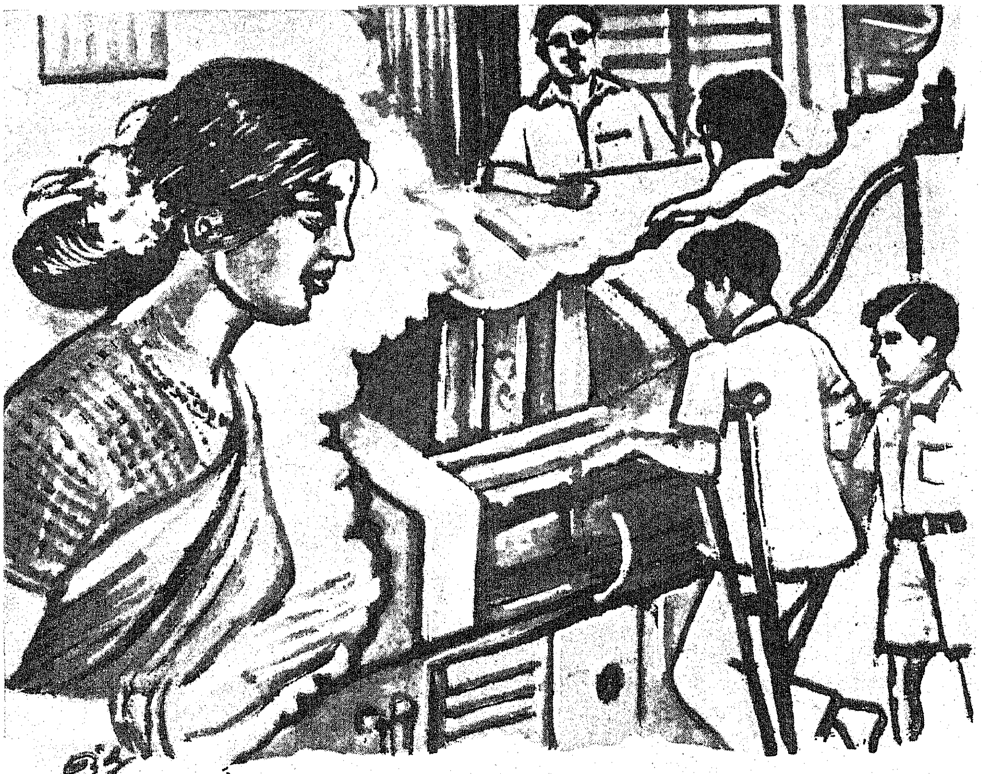

நேரா ஓங்க பிரண்ட்கிட்டே போயி வேறே யார்கிட்டயாவது ட்ரெயினிங்குக்கு விடச் சொல்லுங்க...'' என்றாள் மனைவி.

துண்டை உதறித் தோளில் போட்டுக் கொண்டு புறப்பட்டார் கந்தசாமி.

சந்தானம் கொஞ்சம் 'பிசி' யாக இருந்தார். ஆனால் கந்தசாமி வந்ததும் எல்லா வேலைகளையும் தள்ளி வைத்துவிட்டார்.

''என்ன கந்தசாமி.. ஒங்க பையன் ரெண்டு மூணு நாளா பாக்டரிக்கு வரலியே...'' என்று கேட்டார்.

கந்தசாமியின் தலை அரைத் தூக்கலாய்த் தாழ்ந்தது.

''என்ன விஷயம்? உடம்பு சரியில்லையா? அல்லது வேறே எடத்திலே வேலை கிடைச்சிருச்சா?''

''இரண்டும் இல்லே....'' என்றார் கந்தசாமி. அவர் குரல் கிணற்றுக்குள்ளிருந்து வருவது போல் இருந்தன.

''பின்னே.. ஏன் அவன் பாக்டரிக்கு வரலே?''

''சொன்னா நீங்க தப்பா நினைக்கக்கூடாது...''

''நிச்சயமா இல்லே....''

''என் பையனை லேத்வொர்க்கிலே ட்ரெயினிங் எடுக்கச்சொல்லியிருக்கிங்களாம்!''

''ஆமா...'' என்றார் சந்தானம்.

''அதிலே ட்ரெயினிங் குடுக்கிறவருக்கு ஒரு காலும்-ஒருகையும் ஊனம்ன்னு கேள்விப்பட்டேன்.. ..''என்று தயங்கித் தயங்கிச் சொன்னார் கந்தசாமி.

''ஆமா.. அந்தப் பையன் பேரு தனபால்.. மெட்ராசுக்குப் பக்கத்திலே முட்டுக்காடு என்கிற இடத்திலே உடல் ஊனமுற்றவர்களுக்குத் தொழிற்பயிற்சி கொடுக்கிறதுக்காக அரசாங்கம் ஒரு தொழிற்பயிற்சி நிலையம் நடத்திக்கிட்டு இருக்கு. அதிலே பயிற்சி பெற்றுத் தேறியவன் தனபால். அவன் மட்டுமில்லே.... இன்னும் ரெண்டு மூன்று உடல் ஊனமுற்ற இளைஞர்கள் என் பாக்டரியிலே வேலை செய்றாங்க. அவங்களுக்கு வேலை கொடுத்ததாலே எனக்கு ஒரு ஆத்ம திருப்தி. அதே சமயம் அரசாங்கத்திடமிருந்து பாக்டரி கட்டடம் கட்டுறதுக்காக கூடுதலான மான்யமும் கிடைக்குது..'' என்று விளக்கிய சந்தானம் ''அது போகட்டும்.. உன் பையன் பாக்டரிக்கு வராததுக்கும் -உடல் ஊனமுற்ற தனபாலுக்கும் என்ன சம்பந்தம்''? என்று கேட்டார்.

''இல்லே.. அந்த தனபாலை பார்க்கிறப்ப எல்லாம் என் பையனுக்கு என்னவோ மாதிரி இருக்காம்...''

''ஏன்?

''தெரியலே... மேலும் ஒரு காலும்-ஒரு கையும் ஊனமானவர்கிட்டே என்ன கத்துக்க முடியும்ன்னு என் சம்சாரமும் அபிப்ராயப்படுது...''

''ஐ.. சீ..'' என்றார் சந்தானம். அவர் பார்வை முகட்டை வெறித்தது. பிறகு கந்தசாமியிடம் வந்தது.

''கந்தசாமி.. ஒரு காலும்-ஒரு கையும் ஊனமானவர்கிட்டே என்ன கத்துக்க முடியும்ன்னு உங்க சம்சாரம்கேட்டாங்கள்லே'' என்று சந்தானம் ஆரம்பிக்கவுமே கந்தசாமிக்குப் பகீரென்றது.. ''நீங்க தப்பா நினைக்கக்கூடாது. என் சம்சாரத்துக்கு விவரம் தெரியாது'' என்று குறுக்கிட்டார்.

''உங்க சம்சாரம் மட்டுமில்லே ......பலருக்குப் பல விவரம்-பல உண்மைகள் தெரியாது. அதிலே ஒரு உண்மை, உடல் ஊனமுற்றவர்கிட்டேயிருந்து நாம வேறே எதைக் கத்துக்க முடியலேன்னாலும், மன தைரியத்தை -உறுதியை-முயற்சியைக் கத்துக்க முடியும். நம்மை நாம்தான் காப்பாத்திக்கணும்ங்கிற உணர்வைக் கத்துக்க முடியும். உங்க பையன் சண்முகத்துக்கு இப்பத் தேவையானது படிப்போ - பயிற்சியோ இல்லே. தைரியம்.. தன்னம்பிக்கை-முயற்சி -நம்மை நாம்தான் காப்பாத்திக்கணும்கிற உணர்வு! ஆரம்பத்திலே நாலு நாள் நான் உங்க பையனுக்கு எந்த வேலையும் கொடுக்கலே... அவன் கிட்டேபேச்சுக் கொடுத்து 'அவனை அப்சர்வ்' பண்ணினேன். அப்ப நான் தெரிஞ்சிக்கிட்டது, உங்க பையனுக்கு மனசிலே தைரியமும்-தன்னம்பிக்கையும் இல்லேங்கிறதுதான். ஒருத்தருக்குக் கை-கால் இல்லாதது பெரிய ஊனமில்லை.. ஆனால் மனுஷனுக்கு மனசிலே தைரியமில்லேனா - உழைச்சு முன்னேறணுங்கிற ஆர்வம் இல்லேன்னா அதுதான் பெரிய ஊனம்.

''ஓங்க பையனுக்கு அந்த ஊனம் இருக்கு.. தனபால் கிட்டே ட்ரெயினிங் எடுத்தா அது சரியாயிடும்ன்னு நினைச்சேன்.. ஏன்னா தனபால் இருக்கானே அவ்வளவு அருமையான வொர்க்கர்.ஆனால் நான் எதிர்பார்த்தது ஏமாற்றம் தான்...'' என்று சந்தானம் சொல்லி முடிப்பதற்குள்—

''இல்லே.. இல்லே'' என்று ஆவேசம் வந்தவர்போல் எழுந்தார் கந்தசாமி. 'இப்பவே என் பையன் தலைமுடியைப் பிடிச்சி இழுத்துட்டு வர்றேன்.. இனிமேல், அவன் இருபத்து நாலு மணி நேரம் அந்தத் தனபால் கூடத்தான் இருக்கணும்...'' என்று தனக்குத்தான் சொல்லிக் கொண்டே ஓட்டமும் நடையுமாக வீட்டை நோக்கிப் போனார்.

புரட்சியில் பூத்த புலவன்

பாரதியின் கவிவானில் பறந்த கிள்ளை
பைந்தமிழ்த்தாய் பெற்றெடுத்த கவிதைப் பிள்ளை !
நீரதிகம் சேர்த்தவர்முன் கள்ளிச் சொட்டை
நிகர்ப்பதுவாய்க் கவிப்பாலைத் தந்த மேதை !
சீர்திகழும் வேலவனில் விதையைப் போட்டுச்
சீர்திருத்தத் துறையினிலே கிளைவி ரித்து
வேராகிச் சமுதாய மண்ப ரந்து
விழுதுவிட்ட முதற்கவிஞன் பாவேந் தன்தான் !

முன்னேற்றம் காட்டியவன் ! அழுது நைந்த
முடங்களினைத் தேற்றியவன் ! ஏழ்மை வேரில்
வெந்நீரை ஊற்றியவன் ! புதுமை பூக்க
விரைந்துபணி யாற்றியவன் ! கைம்பெண் கண்ட
கண்ணீரை மாற்றியவன் ! கவிதைத் தாயைக்
கண்ணாகப் போற்றியவன் ! அடிமை வாழ்வைப்
'புண்'' என்று தூற்றியவன் ! புரட்சி பூக்கப்
போர்க்கொடியை ஏற்றியவன் பாவேந் தன்தான் !

காந்தம்போல் நமைஇழுக்கும் கவிதைக் கண்கள் !
கச்சிதமாய்ப் பதித்ததுபோல் நறுக்கு மீசை !
வாய்ந்தஎழில் தோள்மேலே சால்வை ! போலி
வைதீகம் எதிர்க்கின்ற வைர நெஞ்சம் !
நீந்துவதோ எப்போதும் எதிர்நீச் சல்தான் !
நெருப்புவரிக் கவிதையிலோ புலிப்பாய்ச் சல்தான் !
சேர்ந்திவைகள் ஒன்றான சங்க மம்தான்
சுடர்வீரப் பாவேந்தன் ! அன்னோன் வாழ்க !

— மதிவண்ணன்

வறட்சி நிவாரணப் பணிகள்

திருச்சிராப்பள்ளி மாவட்டம்

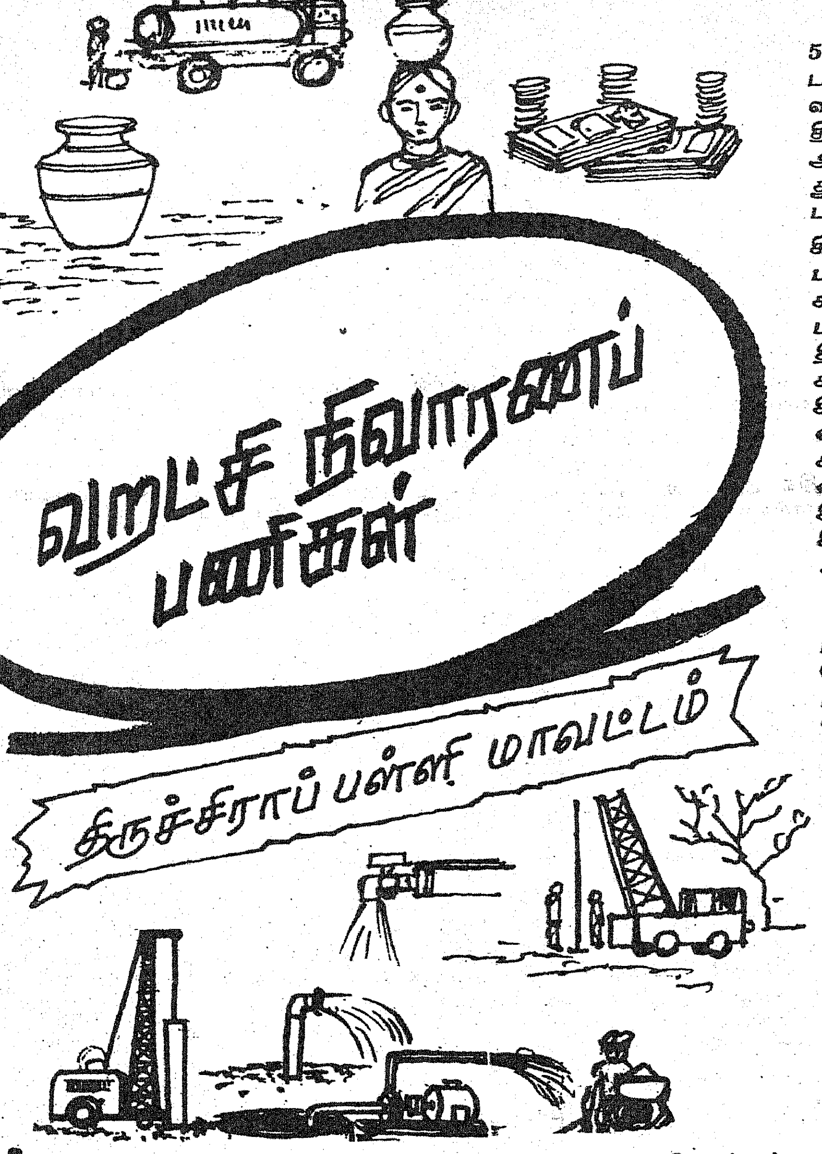

சீர்கேடான பருவநிலை காரணமாகத் திருச்சிராப்பள்ளி மாவட்டத்தில் பெரும் பகுதி வறட்சியால் பாதிக்கப்பட்டு, பாதிக்கப்பட்ட பகுதிகளில் பொது மக்களுக்கு நிவாரணம் அளிக்க பல்வேறு நடவடிக்கைகள் 'போர்க் கால' அடிப்படையில் மேற்கொள்ளப்பட்டு வருகின்றன.

21.2.81 அன்று திருச்சிராப்பள்ளி மாவட்ட ஆட்சியர் அலுவலகத்தில் மாண்புமிகுவருவாய்த் துறை அமைச்சர் திரு எஸ்.டி. சோமசுந்தரம், வருவாய்த்துறை நிருவாக ஆணையர், திரு பசுபதி, ஐ.ஏ.எஸ்., திருச்சிராப்பள்ளி மாவட்ட ஆட்சித் தலைவர் மற்றும் மாவட்டத்திலுள்ள உயர் அதிகாரிகளுடன் கலந்து சீர்கேடான பருவநிலை குறித்து பல்வேறு துறை அலுவலகத்தினரால் மேற்கொள்ளப்படவிருக்கும் நிவாரணப்பணிகள் பற்றி விவாதித்தார். பல்வேறு துறை அலுவலர்களிடையே ஒருங்கிணைந்து செயல்படும் அவசியத்தை வலியுறுத்தி குறிப்பிட்ட காலவரைக்கும் பாதிக்கப்பட்ட மக்களுக்கு குடிநீர் வழங்க போர்க் கால அடிப்படையில் துரித நடவடிக்கை மேற்கொள்ளுமாறு வலியுறுத்தினார்.

இம் மாவட்டத்தில் குடிநீர்த் தட்டுப்பாட்டைப் போக்க புதிய குழாய்க் கிணறுகள் அமைக்கவும் கிணறுகளை ஆழப்படுத்துவதற்கும் அரசு இதுவரை ரூ. 60 இலட்சம் வழங்கியுள்ளது. நடைமுறைப் பணிகளும், ஊரகவளர்ச்சிப் பணிகளும் முழுவேகத்தில் செயல்படுத்தப்பட்டு வருகின்றன. இரண்டாவது கட்டமாக தன்னிறைவுத் திட்டத்தின் கீழ் 8 ஊராட்சி ஒன்றியங்கள் எடுக்கப்பட்டு ரூ. 2.5 கோடிக்கான பணிகள் 1981-ஆம் ஆண்டு ஏப்ரல் முதல் வாரத்திற்குமுன் மேற்கொள்ளப்படும்.

நிலத்தடி நீரை வெளிக் கொண்டுவந்து குடிநீர் விநியோகம் செய்ய தமிழ்நாடு குடிநீர் வடிகால் வாரியத்தினரால் 15 எந்திரச் சாதனங்கள் பயன்படுத்தப்பட்டு வருகின்றன. இதுவரையில் 6 ஊராட்சி ஒன்றியங்களில் 58 துளைக்கிணறுகள் அமைக்கப்பட்டுள்ளன.. முதற் கட்டமாக வறட்சியால் பாதிக்கப்பட்ட பகுதியில் 400 துளைக்கிணறுகள் அமைக்கப்படவுள்ளது. இந்தத் துளைக்கிணறுகளில் கைப் பம்புகள் பொருத்தப்பட்டு வருகின்றன. இத்துடன், பொன்மலைப் பகுதியில் 7 துளைக்கிணறுகளும் திருச்சிராப்பள்ளி, பொன்மலைநகராட்சிப்பகுதிகள்மற்றும் திருச்சிராப்பள்ளி புறநகர்ப்பகுதிகளில் 30க்கு மேற்பட்ட துளைக் கிணறுகள் வெட்ட நடவடிக்கை எடுக்கப்பட்டுவருகிறது. இயந்திர சாதனங்கள் மூலம் வெடிமருந்து வைத்து பாறையைப் பிளந்து கிணறுகள் ஆழப்படுத்தும் முயற்சியில் 190 கிணறுகள் இதுவரை ஆழப்படுத்தப்பட்டுள்ளன.

திருச்சிராப்பள்ளி, பொன்மலை ஆகிய நகராட்சிகளிலும், கே. அபிஷேகபுரம், உடையார் பாளையம் மற்றும் அரியலூர் பேரூராட்சியிலும் மக்களுக்கு லாரிகள் மற்றும் டிராக்டர்கள் மூலம் குடிநீர் விநியோகம் செய்யப்பட்டு வருகிறது.

வறட்சியால் பாதிக்கப்பட்ட பகுதியில் மக்களுக்கு வேலை வாய்ப்பு அளிக்க சம்பந்தப்பட்ட ஊராட்சி ஒன்றியங்கள் மூலம் நடவடிக்கை எடுக்கப்பட்டு வருகிறது. இத்திட்டத்தின் கீழ் மாவட்டத்திற்கு கூடுதலாக 450 டன் அரிசி வழங்கப்பட்டுள்ளது. மாவட்டத்திலுள்ள அனைத்து கிராம நியாய விலை கடைகளுக்குப் போதுமான அரிசி அனுப்பப்பட்டுள்ளது.

பருவ நிலைக்கோளாறின் காரணமாகப் பாதிக்கப்பட்டவர்கள் உடனடியாக வட்டாட்சியரையோ அல்லது ஊராட்சி ஒன்றிய ஆணையரையோ அணுகி தனக்கு வேண்டிய நிவாரணம் சம்பந்தமான கோரிக்கையைத் தெரிவித்தால் இத்தகைய கோரிக்கைகள் உடனடியாகக் கவனிக்கப்பட்டு தகுந்த நடவடிக்கைகள் மேற்கொள்ளப்படுமெனப் பொது மக்களுக்குத் தெரிவிக்கப்பட்டுள்ளது.

நிவாரணப் பணிகளுக்கான திட்டங்கள் தயாரிக்கவும், அம்மாதிரியான திட்டங்களை மேற்பார்வையிடவும் வட்ட அளவிலும், மாவட்ட அளவிலும் குழுக்கள் அமைக்கப்பட்டுள்ளன. இந்தக் குழுவில் திருச்சிராப்பள்ளி மாவட்டத்திலுள்ள சட்ட மன்ற உறுப்பினர்கள், நாடாளு மன்ற உறுப்பினர்கள், சட்ட மேலவை உறுப்பினர்கள் மற்றும் அரசியல் கட்சிகளின் பிரதிநிதிகள் அடங்கியிருப்பார்கள்.

அரசின் அறிவிப்புகள்-ஆக்கப்பணிகள்

1—3—81

'நெடுஞ்சாலைத் துறையைச் சேர்ந்த ஊரகச் சாலை கண்காணிப்புப் பொறியாளர்களின் வேலைப் பளுவைக் குறைத்து மேலும் அதிக அளவில் கண்காணிப்புப் பொறியாளர்களை நியமிப்பது குறித்து அரசு பரிசீலித்து வருகிறது என்று மாண்புமிகு ஊராட்சித்துறை அமைச்சர் திரு ப. குழந்தைவேலு அவர்கள் மேலவையில் அறிவித்தார்.

2—3—81

பருத்திக் கொள்முதலுக்குப் ''பருத்திக் கழகம்'' தனியாக அமைக்க சட்ட அமைப்புத் தயாராகிறது என்று மாண்புமிகு வேளாண்மைத்துறை அமைச்சர் திரு கா. காளிமுத்து அவர்கள் தெரிவித்தார்.

கிழக்கு ராமநாதபுரம் மாவட்டம் சிவகங்கைப் பகுதியில் கிடைக்கும் பல நிறக் கற்களை எடுத்து விற்பனை செய்வதற்கு 603 ஏக்கர் பரப்பளவு உள்ள நிலம் ஆர்ஜிதம் நடைபெற்று வருவதாக மாண்புமிகு தொழிலமைச்சர் திரு எஸ். திருநாவுக்கரசு அவர்கள் சட்டப்பேரவையில் அறிவித்தார்.

3—3—81

கடைகளில் எடை மோசடி செய்பவர்களுக்குக் கடும் தண்டனை வழங்கச் சட்டத் திருத்தம் கொண்டு வரலாமா? என்பதனை அரசு பரிசீலித்து வருகிறது என்று மாண்புமிகு சட்ட-கூட்டுறவு அமைச்சர் திரு சி. பொன்னையன் அவர்கள் சட்டப்பேரவையில் தெரிவித்தார்.

பழனி அருகே 12.5கோடி யூனிட் கிடைக்கிற சண்முக நதி நீர் மின்திட்டம் அமைக்க அரசு பரிசீலித்து வருகிறது என்று மாண்புமிகு மின்துறை அமைச்சர் திரு எஸ். இராமச்சந்திரன் அவர்கள் சட்டப் பேரவையில் தெரிவித்தார்.

4—3—81

போறிஞர் அண்ணா, பெருந்தலைவர் காமராஜர் வாழ்க்கையைச் சித்தரிக்கும் ஒலி-ஒளிக் காட்சி ஏற்பாடு செய்யும் குறிப்பு இப்போது இல்லை என்றாலும் உரிய நேரத்தில் அதனை அமைப்பது பற்றி அரசு பரிசீலனை செய்யும் என்று மாண்புமிகு செய்தி-அறநிலையத் துறை அமைச்சர் திரு ஆர்.எம்.வீரப்பன் அவர்கள் சட்டப்பேரவையில் தெரிவித்தார்.

அரசாங்க டாக்டர்கள், வேலை நேரங்களில் வெளி மருத்துவமனைகளில் வேலை பார்ப்பதைத் தடுக்க, சட்டத் திருத்தம் கொண்டுவரப்படும் என்று மாண்புமிகு மக்கள் நல்வாழ்வுத்துறை அமைச்சர் திரு எச். வி. ஹண்டே அவர்கள் தெரிவித்தார்.

5—3—81

விவசாயிகளின் பிரச்சினைகளைக் கவனிப்பதற்காக அமைக்கப்பட விருக்கும் ''உயர் மட்ட விவசாயக்குழு''வின் தலைவராக முன்னாள் சட்டப் பேரவைத் தலைவர் திரு முனு ஆதி அவர்கள் நியமிக்கப்பட்டுள்ளார் என்று மாண்புமிகு முதல்வர் திரு எம்.ஜி.ஆர். அவர்கள் சட்டப்பேரவையில் அறிவித்தார்.

6—3—81

அரசு மருத்துவமனைகளில் நிர்வாகத்தைக் கண்காணிக்க மக்கள் ஆலோசனைக்குழுக்கள் நியமிக்கப்படும் என்று மாண்புமிகு மக்கள் நல்வாழ்வுத்துறை அமைச்சர் திரு எச். வி. ஹண்டே அவர்கள் சட்டப் பேரவையில் தெரிவித்தார்.

8—3—81

சிங்கப்பூர்-மலேசியா ஆகிய இடங்களில் இருந்து தமிழகம் வரும் சுற்றுலாப் பயணிகளுக்கு உதவி செய்ய, மேற்கண்ட இடங்களில் தமிழகச் சுற்றுலா வாரியத்தின் சார்பில் ஏஜண்டுகள் நியமிக்கப்பட்டுள்ளனர் என்று சுற்றுலா வாரியத் தலைவர் திரு துரை. கோவிந்தராசன் அவர்கள் தெரிவித்தார்.

9—3—81

குடிசை மாற்று வாரியத்தின் ''மினி எல்.ஐ.சி. திட்டம்'' தயாரிக்கப்பட்டுள்ளது. இந்தத் திட்டத்தின்படி முதலில் 1,500 ரூபாய் செலுத்தினால் அந்த குடியிருப்பு அவர்களுக்குச் சொந்தமாகும் என்று குடிசைமாற்று வாரியத் தலைவர் திரு டி. கே. கபாலி அவர்கள் தெரிவித்தார்.

12—3—81

இன்னும் மூன்று ஆண்டுகளில் கிராமங்களுக்குப் போக்குவரத்து வசதியில் தன்னிறைவு ஏற்படுத்தி முடிக்கும் திட்டம் செயல்படுத்தி வருவதாக மாண்புமிகு போக்குவரத்துத் துறை அமைச்சர் திரு எஸ். முத்துசாமி அவர்கள் அறிவித்தார்.

தோற்றம் : 5—9—1902

மறைவு : 3—4—1981

பேராசிரியர் ஔவை துரைசாமி பிள்ளை மறைவு:

மாண்புமிகு முதல்வர் இரங்கற் செய்தி

தமிழ்ப் பேரறிஞர் திரு ஔவை துரைசாமி பிள்ளை அவர்கள் மதுரையில் இயற்கை எய்திவிட்டார்கள் என்று அறிந்து வேதனைப் படுகின்றேன். அவர் தமிழ் உலகத்தில் பெரும் பேராசிரியராகத் திகழ்ந்தவர். அவர் ஓர் சிறந்த இலக்கிய மேதை. சங்க இலக்கியங்களுக்கும், சமய இலக்கியங்களுக்கும் ஒரு உரையாணியாகத் திகழ்ந்தவர். ஐந்தாவது உலகத் தமிழ் மாநாட்டில் பரிசுபெற்றுச் சிறப்பெய்தியவர். அவருடைய இறப்பு தமிழ் அறிஞர் உலகத்திற்கு ஏற்பட்ட பேரிழப்பாகும்.

தொகுப்பு — மதி

14—3—81

தமிழக கைத்தறித் துணிகளுக்கு உள்ள தேவையைப் பற்றி கண்டறிந்து மேலும் ஏற்றுமதியை அதிகரிக்கச் செய்வது பற்றி பேச்சு வார்த்தை நடத்த கிழக்காசிய நாடுகளுக்கு மாண்புமிகு கைத்தறி மற்றும் பொதுப்பணித்துறை அமைச்சர் திரு எஸ்.என். ராசேந்திரன் அவர்கள் 14.3.81 அன்று சென்றார்.

15—3—81

அரசுத் துறைகளில் 3 சதவிகித இடங்களை உடல் ஊனமுற்றவர்களுக்கு வழங்க அரசு பரிசீலித்து வருகிறது என்று மாண்புமிகு தொழில் அமைச்சர் திரு எஸ். திருநாவுக்கரசு அவர்கள் தெரிவித்தார்.

தென் ஆர்க்காடு மாவட்ட வறட்சிப் பகுதிகளில் மாண்புமிகு வருவாய்த்துறை அமைச்சர் திரு எஸ்.டி. சோமசுந்தரம் அவர்கள் பார்வையிட்டு உடனடி நிவாரணப்பணிகளுக்கு உத்தரவிட்டார்.

16—3—81

தஞ்சை மாவட்டம் நாகூரில் ரூ. 5இலட்சம் செலவில் கட்டப்பட்ட மருத்துவமனையை மாண்புமிகு முதல்வர் திரு எம்.ஜி.ஆர். அவர்கள் திறந்து வைத்தார்.

18—3—81

மலேரியா நோய்த் தடுப்பில் இந்தியாவிலேயே தமிழகம் இப்போது இரண்டாம் இடத்தை வகிக்கிறது. விரைவில் முதலாவது இடத்திற்கு வந்துவிடும் என்று மாண்புமிகு மக்கள் நல்வாழ்வுத்துறை அமைச்சர் டாக்டர் எச்.வி. ஹண்டே அவர்கள் தெரிவித்தார்.

20—3—81

பள்ளி ஆசிரியர்களுக்கு வங்கி மூலம் சம்பளம் வழங்க அரசு ஆலோசித்து வருகின்றது என்று மாண்புமிகு கல்வி அமைச்சர் திரு செ. அரங்கநாயகம் அவர்கள் தெரிவித்தார்.

காலங் காலமாக வறட்சியின் கொடுமைக்கு ஆளாகிவரும் தர்மபுரி மாவட்டில் ரூ. 34.62 இலட்சம் செலவில் 4 புதிய சிறு பாசனத் திட்டங்களும், இராமநாதபுரம் மாவட்டத்தில் 2 புதிய சிறு பாசனத் திட்டங்களும் நிறைவேற்ற அரசு ஆணை பிறப்பித்துள்ளது என்று மாண்புமிகு வேளாண்மைத்துறை அமைச்சர் திரு கா. காளிமுத்து அவர்கள் தெரிவித்துள்ளார்கள்.

21—3—81

உடல் ஊனமுற்றோரை அதிக அளவில் பணிகளில் நியமித்ததற்கு இந்திய அரசின் தேசிய விருது தமிழ்நாடு அரசு எழுதுபொருள் அச்சகத்துறைக்கு வழங்கப்பட்டுள்ளது. 140 உடல் ஊனமுற்றோர் முழு நேர ஊழியர்களாகப்பணி புரிந்து வருகின்றனர். 17 உடல் ஊனமுற்றோர்களுக்கு தொழிற்பயிற்சி அளித்து வரப்படுகிறது.

முகப்பில்

புரட்சிக் கவிஞர் பாரதிதாசன்—

கவிஞரின் கவிதை வரிகளில் சில காட்சிகள்.

வ.வே.சு. ஐயர் நூற்றாண்டு நிறைவு விழா

நிகழ்ச்சித்தொகுப்பு
புலவர் தமிழ்ப்பித்தன்

விடுதலைப் போரில் ஈடுபட்டு, அளப்பரும் தொண்டுகளையும் தியாகத்தையும் செய்த வீர விளக்கு வ.வே.சு. ஐயர். அவர்களின் நூற்றாண்டு நிறைவு விழாவைத் தமிழகஅரசு, 5.4.81ல் கலைவாணர் அரங்கில் மிகச் சிறப்பாகக் கொண்டாடியது.

காலை 9 மணியளவில் மங்கல இசையுடன் விழா துவக்கம் ஆகியது.

கலைவாணர் அரங்கின் முன் பகுதியில் வ.வே.சு. ஐயர் அவர்களின் வாழ்க்கை வரலாற்றில் குறிப்பிடத் தக்க நிகழ்ச்சிகளைக் கொண்ட வரலாற்றுக் கண்காட்சி ஒன்றினை மேதகு ஆளுநர் திரு சாதிக் அலி அவர்கள் திறந்து வைத்தார்கள்.

விழாவுக்கு வருகை புரிந்திருந்தோர் அனைவரையும் செய்தி-மக்கள் தொடர்புத்துறை இயக்குநர் திரு கே.ஏ. சுந்தரம் இ.ஆ.ப. அவர்கள் வரவேற்றார்கள்.

ஆளுநர் உரை

விழாவைத் தொடங்கிவைத்த மேதகு ஆளுநர் அவர்கள் தமது உரையில் கூறியதாவது:

''தமிழகம் உருவாக்கிய -இந்தியா உருவாக்கிய வீர புருஷரான வ.வே.சு. ஐயர் அவர்களின் நூற்றாண்டு நிறைவு விழாவை, நாம் கொண்டாடுவது-சரியான செயல். அவரது பேராற்றலின் காரணமாகவும் - இந்திய விடுதலைப் போரில் ஏற்றுக் கொண்ட பெரும் பங்கின் காரணமாகவும் இன்று நாம் அவரை நினைத்துக் கொண்டிருக்கிறோம்.

''சின்னஞ் சிறு வயதிலிருந்தே அவர் கெட்டிக்காரராகத் திகழ்ந்திருக்கிறார். படிப்பில் முதன்மையானவராக விளங்கியிருக்கிறார். பெரிய மனிதர்களைக் குறித்து நாம் நன்கு அறிய வேண்டுமென்றால் அவர்களது இளம் பிராய நிகழ்ச்சிகளைக் குறித்து நாம் தெரிந்துகொள்ள வேண்டும். வீர புருஷருக்குரிய அடித்தளமானது வ.வே.சு. அய்யர் அவர்களிடம் இருந்தது.

''அவரது அறப்போர் முறை பகிரங்கமானது; அதில் ரகசியம் கிடையாது. இந்து முஸ்லிம் ஒற்றுமைக்காக அவர் அரும்பாடுபட்டிருக்கிறார்.

''கம்பன், காளிதாசன், சேக்ஸ்பியர், ஹோமர், வெர்ஜில், ஹக்ஸ்லே, எமர்ஸன் ஆகியோரின் நூல்களை அவர் நன்கு கற்றிருக்கிறார். இராணுவ அறிவியலையும் அவர் கற்றிருக்கிறார். சிறந்த போர்வீரர்களான நெப்போலியன் கரிபால்டி ஆகியோரின் வாழ்க்கை வரலாறுகளைப் படித்திருக்கிறார். தமது எழுத்தாற்றலின் வாயிலாக இளம் சந்ததியினருக்கு சுதந்திர உணர்வையும் - தாயகத்தின் பெருமையையும் எடுத்துக் கூறியிருக்கிறார்; மிகப் பெரும் தேசபக்தராக விளங்கினார்.

பின்னர் சிறப்புரையாற்றிய கவியோகி சுத்தானந்தபாரதி குறிப்பிட்டார்:

"வ.வே.சு. ஐயர் புரட்சிக்காரராகத் திகழ்ந்தாலும், ஆசாரமிக்கவராக வாழ்ந்தார். தியானத்தில் ஆழ்ந்தார் என்றால் அவர் மீது கல் வீசினால் கூட கலைந்து எழமாட்டார். அவர் அதிகம் பேசுவது கிடையாது.

"1917ல் புதுவைக்கு அவர் வந்து சேர்ந்த பின்னர் காந்தியடிகள் அவரைக் காணவந்தார். அவரிடத்தில் பாத்தூண் என்னும் குறளையும் பகுத்துண்டு என்னும் குறளையும் எடுத்துரைத்துப் பொருள் விளக்கம் செய்தார். அதனைக் கேட்ட அண்ணல்; "ஓகோ மிகவும் புதுமையான கருத்தாக உள்ளதே!" என்று சொல்லி வியந்து பாராட்டினார்.

இவ்வாறு சொல்லிக்கொண்டே வந்த சுத்தானந்த பாரதியார் அவர்கள் உணர்ச்சிப் பெருக்கின் காரணமாகவும் -வ.வே.சு ஐயர் அவர்களுடன் தான் வாழ்ந்த நாட்களை எண்ணிப் பார்த்ததன் காரணமாகவும் நெஞ்சம் கலங்கி கண்ணீர் சிந்தத் தொடங்கினார். அந்த நிகழ்ச்சி அவையினரின் நெஞ்சத்தை உருக்கி விட்டது.

பின்னர் செய்தி மக்கள் தொடர்புத்துறை உதவி இயக்குநர் திரு வி.டி. வீரப்பன் அவர்கள் நன்றியுரை கூற, காலை நிகழ்ச்சி இனிதே நிறைவேறியது.

கருத்தரங்கம்

மாண்புமிகு சட்டப்பேரவைத் தலைவர் திரு க. ராசாராம் அவர்கள் தலைமையில் 'வாழ்வாங்கு வாழ்ந்த வ.வே.சு அய்யர்' என்ற தலைப்பில் கருத்தரங்கம் நடைபெற்றது. அதில் அவர் குறிப்பிட்டார்.

"நாட்டின் பல்வேறு பகுதியில் இருக்கின்ற - தேசியம் என்றால் என்னவென்றே அறியாத பலரும் தேசிய வாதிகளாக மாறி வரும் இந்நாளில் நமக்கும் முன்னரே வ.வே.சு. ஐயர் அவர்கள் தியாகம் செய்து - சுகத்தை இழந்து -மரணப் போரில்தன்னை ஈடுபடுத்திக் கொண்டார் என்பதை இன்றைய தலைமுறையினர் தெரிந்து கொள்ள வேண்டும் என்பதற்காக இந்த விழாகொண்டாடப்படுகிறது. இந்திய விடுதலைக்குப் பாடுபட்ட வீரத் திருமகனின் பிறந்த நாள் விழாவை தமிழகத்திலே பிறந்த அந்தப் பெருமகனின் நூற்றாண்டு நிறைவு விழாவை - தமிழகம் மட்டுமே இன்று கொண்டாடிக் கொண்டிருக்கிற தேசியம் ஒன்று வளர்ந்திருக்கிறது; இது தவறான தேசியம் தான்!

"வ.வே.சு அய்யர் நல்ல குடும்பத்தில் பிறந்தார். வக்கீல் தொழில் செய்தார். அதனை ஒழுங்காகச் செய்திருந்தால் கொஞ்சம் பணம் பார்த்திருக்க முடியும். ஆனால் அதனைத் துறந்துவிட்டு சுதந்திரப்போராட்டத்தில் ஈடுபட்டு, எண்ணரிய இழப்புகளைத் தேடிக்கொண்டதுடன் அந்தப் போராட்டத்திற்குப் பல இளைஞர்களைத் தயாராக்கினார் என்றால் அவரது உள்ளத்தில்நாட்டைக்காப்பாற்றுவதற்காக எப்படிப்பட்ட வெறி ஏற்பட்டிருக்கிறது என்பதை நாம் உணர்ந்து பார்க்க முடியும்.அந்த அளவுக்கு நாட்டுக்காகத் தன்னை அர்ப்பணித்துக் கொண்டார்.

"வ.வே.சு. அய்யர் போன்ற நமது முன்னோர்கள் செய்த தியாகம் என்ன? அவர்கள் நாட்டுக்காகக் கொடுத்த விலைஎன்ன? அவர்கள் எல்லாரும் அப்படிப் பாடுபட்டிருக்காவிட்டால் இன்றைய நல்வாழ்வை நாம் பெற்றிருக்க முடியுமா என்பதை எல்லாம் நாம் எண்ணிப்பார்க்க வேண்டும். அவர்கள் வாங்கித் தந்த சுதந்திரம் கெட்டுப்போகாமல்-பட்டுப் போகாமல் காப்பாற்ற நாம் அவர்களின் பிறந்த நாட்களைக் கொண்டாடி வருகிறோம்."

அடுத்து, 'விடுதலைப்போர்' என்னும் தலைப்பில் திரு கு. இராஜவேலு அவர்களும்

'ஆசிரியர் பணி' என்ற தலைப்பில் திரு கி. இராஜேந்திரன் அவர்களும்.

"நாட்டுப்பற்று" என்ற தலைப்பில் திரு அகிலன் அவர்களும்.

'புரட்சிவீரர்' என்னும் தலைப்பில் பெ. சு. மணி அவர்களும்.

'மொழிப்பற்று' என்னும் தலைப்பில் பேராசிரியர் இரா. இராதாகிருஷ்ணன் அவர்களும் உரையாற்றினார்கள்.

பிற்பகல் நிகழ்ச்சிகள்

பிற்பகல் 6 மணியளவில், மாண்புமிகு சட்டமன்ற மேல்வைத் தலைவர் சிலம்புச் செல்வர் ம. பொ. சி. அவர்களின் தலைமையில் சிறப்புக் கூட்டம் நடைபெற்றது.

அனைவரையும் செய்தி மக்கள் தொடர்புத் துறை இயக்குநர் திரு கே.ஏ. சுந்தரம் இ.ஆ.ப. வரவேற்றுப் பேசினார்.

அடுத்து, திரு டி. செங்கல்வராயன் உரையாற்றினார். அவர் குறிப்பிட்டார்:

ஐயரது சிறந்த பண்பு -சிறந்த பாத்திரம் - இந்திய தேசியப் போராட்டத்தில் தலை சிறந்து விளங்குகிறது."

அடுத்து, உரையாற்றிய திரு கி.வா. ஜகந்நாதன் அவர்கள் தெரிவித்தார்:

"சாந்தம் என்பது, வீரமில்லாத கோழைத்தனமல்ல; பெரிய

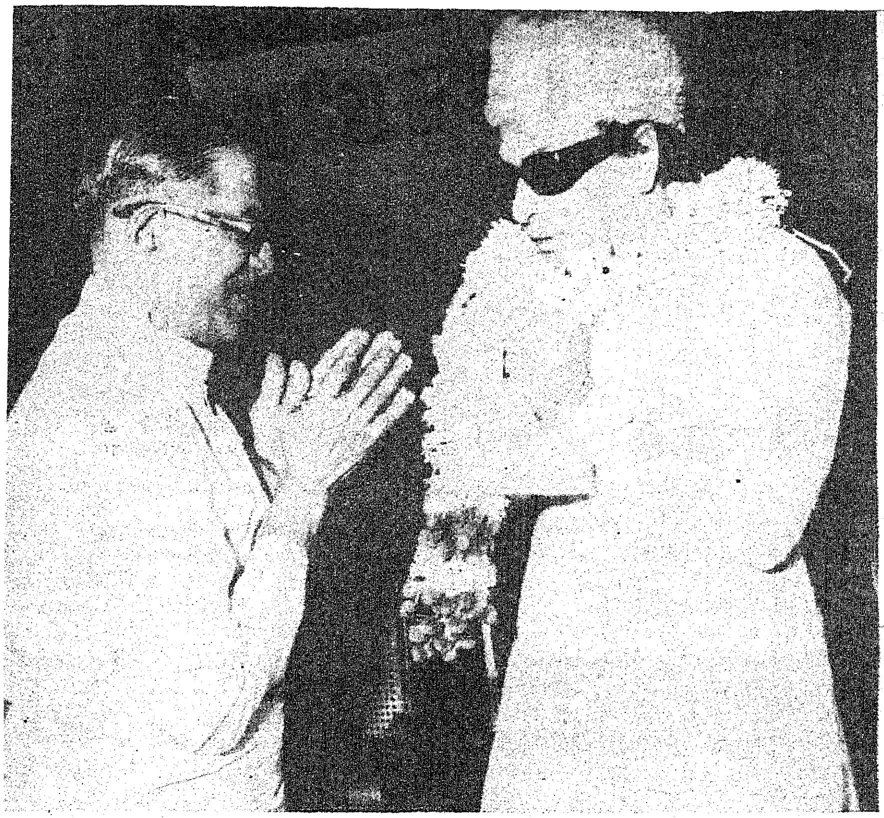

வீரம் அது! சுதந்தர தாகத்தை மூட்டிவிட்ட பெருந் தலைவர்களில் ஒருவர் வ.வே.சு. ஐயர்.

ஐயரின் குமாரர்

அவரை அடுத்து வ.வே.சு. ஐயர் அவர்களின் குமாரரான டாக்டர் வ.வே.சு. கிருஷ்ணமூர்த்தி அவர்கள் உரையாற்றுகையில் குறிப்பிட்டார்.

''என் தந்தையார் அவர்களை தந்தையாக மட்டுமல்ல - ஒப்பற்ற வீரராக - தியாகியாக - யோகியாக - தெய்வமாக-கருதுகிறேன். 44 வயதுக்குள் அவர் சாதித்த சாதனைகள் எல்லாவற்றையும் அறியும்போது, இப்படி ஒரு மனிதர் இருந்தாரா-வாழ்ந்தாரா என்று வியக்கிறோம்.

பின்னர், கம்பன் அடிப்பொடி அவர்கள் தமது உரையில் தெரிவித்தார்.

''தமிழகத்தில் சுப்பிரமணிய சிவா-சுப்பிரமணிய பாரதி சுப்பிரமணிய ஐயர், எனும் மூவரும் ஒரே நோக்கில் நின்று பணியாற்றினர். தமிழ்நாட்டில் பிறந்து - இந்திய நாட்டுக்குச் சேவை செய்தனர். . தன்னல மற்ற தியாகி அவர்!''

பின்னர் பேசிய எஸ்.என். சோமயாஜுலு குறிப்பிட்டார்:

''இங்கே தமிழகத்தில் தேசிய அரசு நடைபெறுகிறது. அதற்குக் காரணமாக இருக்கும் முதல்வர்களையும் அமைச்சரவையையும் பாராட்டுகிறேன்

அதன் பின்னர் திரு பெ.சு. மணி அவர்களால் தொகுக்கப் பெற்று திரு எஸ்.என். சோமயாஜுலு அவர்களால் பதிப்பிக்கப்பட்ட 'வ.வே.சு. ஐயர் கட்டுரைகள்' என்னும் நூலை மாண்புமிகு நிதியமைச்சர் டாக்டர் நாவலர் இரா. நெடுஞ்செழியன் அவர்கள் வெளியிட, முதல் பிரதியை மாண்புமிகு முதல்வர் அவர்கள் பெற்றுக் கொண்டார்.

நாவலர் உரை

மாண்புமிகு நாவலர் தமது உரையில் குறிப்பிட்டார்:

''வ.வே.சு. ஐயர் அவர்கள் புவியோர் போற்றும் தலைவராக வீரராக-தீரராக - நாட்டுத் தொண்டராக - பன்மொழிப் புலவராக-அறிஞராகத் திகழ்ந்தார். தமிழில் சிறப்பாக எழுதுவது போலவே-ஆங்கிலத்திலும் அருமையாக எழுதும் திறமை பெற்றிருந்தார். குறுந்தொகைப் பாடல்களை ஆங்கிலத்தில் மொழி பெயர்த்தார். கம்ப ராமாயணம் குறித்தும் ஆய்வு நூலாக (Kamban a study) என்ற நூலை எழுதினார். அவர் எழுதிய நெப்போலியன் வரலாறு அந்த நாள் ஆங்கில அரசால் தடைசெய்யப் பட்டது.

''இன்று எங்கும் தமிழ் - எதிலும் தமிழ் என்று முழக்கமிடுகிறோம் - அந்த வகையில் செயலாற்றி வருகிறோம். இதற்குரிய அடிப்படைக் கருத்தை வ.வே.சு அய்யர் குறிப்பிட்டிருக்கிறார்.

''பாரதியின் கவிதையில் அவர் தோய்ந்து நின்றார். சொல்லுக்குச் சொல் சுவையூறி நின்று வியந்து போனது தான் அதற்குக் காரணம். கவிதை புனையும் திறனும் அவருக்கிருந்தது.

''நாட்டு மக்களுக்கு இன்பம் தரும் செயலைச் செய்வதில் தமக்கு எவ்வளவு துன்பம் வந்தாலும் அதைப் பொருட்படுத்தக் கூடாது என்ற கருத்தை உடையவர் வ.வே.சு. ஐயர்.''

மேலவைத் தலைவர்

அடுத்து, மாண்புமிகு சட்டமன்ற மேலவைத் தலைவர் சிலம்புச் செல்வர் ம.பொ.சி. அவர்கள் தமது தலைமை உரையில் தெரிவித்ததாவது:

''வ.வே.சு. ஐயர் தனி மனிதரல்ல: அவருக்குப் பின்னே நீண்ட வரலாறு உண்டு. முன்னேயும் நீண்ட வரலாறு உள்ளது. இரண்டிற்கும் மையபுருஷராக அவர் விளங்குகிறார்.

''இந்தியாவின் ஆரம்பப் பள்ளிக்கூடத்திலிருந்து கல்லூரிகள் வரை ராஜ வாழ்த்துப் பாடிக் கொண்டிருந்த காலத்தில்-பாரிஸ்டர் பட்டம் பெற்ற வ.வே.சு. ஐயர், சான்றிதழ் பெறும்போது ராஜ விசுவாசப் பிரமாணம் எடுக்க வேண்டும் என்று சொல்லப்பட்டபோது, மறுத்து -சான்றிதழ் பெறாமலேயே வந்துவிட்டார் என்றால்-அப்படி வந்தவர் ஓர் இந்தியர் - அதிலும் தமிழர் என்பதுதான் நமக்கெல்லாம் உள்ள பெருமை!

''அந்த நாட்களில் வன்முறை இருந்தது. அது சன்மார்க்கமில்லை; ஆனால் சத்யமார்க்கம்; கொன்றது உண்மை; கொடுக்கும் தண்டனையை ஏற்றுக் கொள்கிறேன்! என்றனர்புரட்சி வீரர்கள்.

''எந்தக் காலத்தில் அவர் தொண்டு செய்தார் என்பதை நாம் எண்ணிப் பார்க்கவேண்டும். எந்த சார்ஜண்ட் கையால் அடிபட்டாரோ, அவர் வெள்ளையர்; எந்த இன்ஸ்பெக்டரால் பிடிபட்டாரோ அவர் வெள்ளையர். எந்தக் கலெக்டரால் தண்டனை வழங்கப்பட்டாரோ அவர் வெள்ளையர்; எந்த சூப்பிரண்டால் ஜெயிலுக்குள் அடைக்கப்பட்டாரோ அவர் வெள்ளையர். அந்நாளைய உள்துறைச் செயலாளர் வெள்ளையர். இப்படி அனைவரும் வெள்ளையர்களாக இருந்தனர்; எங்கள் இனத்தின் எதிரிகள் என்ற விரோத உணர்ச்சியின்

காரணமாகத் தேசபக்தர்களை வேட்டையாடினார்கள் வெள்ளையர்கள்.

''மாபெரும் புரட்சி வீரரான வ.வே.சு. ஐயரிடம், கலையுள்ளம் பெருகப் பெருக-பன்மொழி அறிவு வளர வளர- இலக்கியத்தை ஆராய ஆராய கொலை வெறி மாறியது. கொள்கையில் மாற்றம் கொள்ளவில்லை; வழி முறையில் மாற்றம் ஏற்பட்டது. ஸ்தாபனத்தில் மாற்றம் செய்யவில்லை; திட்டத்தில் மாற்றம் ஏற்பட்டது.

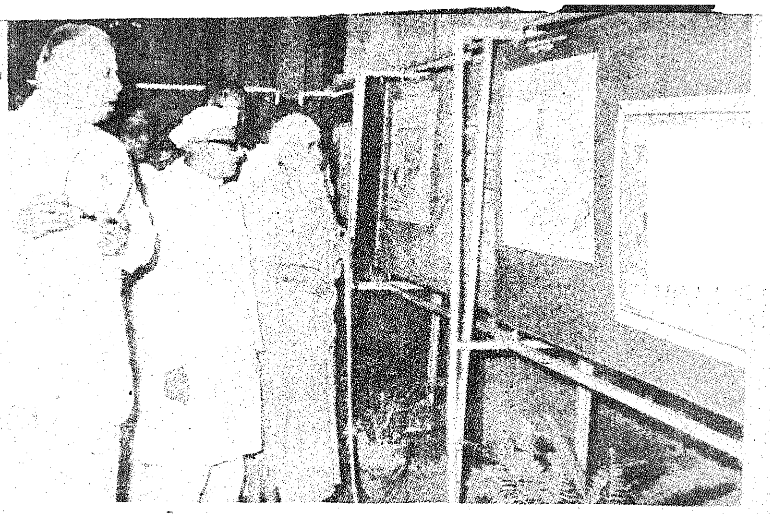

முதல்வர் உரை:

வ.வே.சு ஐயர் அவர்களின் உருவப்படத்தை மாண்புமிகு முதல்வர் அவர்கள் திறந்து வைத்தார். விழா நிறைவுச் சொற்பொழிவை ஆற்றினார். அப்போது அவர் குறிப்பிட்டார்:

''இந்தியத் துணைக்கண்டம் முழுவதும் விடுதலை பெறவேண்டும் என்ற இலட்சியத்திற்காகப் போராடியவர்கள் எல்லாரும் எப்படி ஒருமித்த உணர்வுடன் இருந்தார்களோ, அந்த எண்ணம் மீண்டும் இப்போது தமிழகத்தில் தலை தூக்கத் தொடங்கியிருக்கிறது. நிலப் பரப்புக்கு விடுதலை கேட்டார் வ.வே.சு ஐயர். மன உரிமை கேட்கும் நேரம் இது என்று சுட்டிக் காட்ட விரும்புகிறேன்!

''44 வயதுக்குள் முழுமையான -முழுவரலாற்றைத் தனக்குச் சொந்தமாக்கிக் கொண்டிருக்கிறார். அவரது வாழ்க்கைப் போராட்டக் குவியலாகவே இருந்திருக்கிறது. 44 ஆண்டுக்குள் கல்வி - கேள்விகளில் சிறந்து-பன்மொழிப் புலமை பெற்று-நாட்டுக்காகப் போராடியதுடன் நாட்டுப்போரில் ஈடுபடுவதற்கு இளைஞர்களைத் தயார் செய்து-துப்பாக்கி சுடும் பயிற்சியும் தந்தார் என்பதை நினைக்கின்றபோது அவரது வாழ்க்கை சாதாரண வாழ்க்கை அல்ல என்பதை ஒவ்வொருவரும் ஒத்துக்கொண்டுதான் ஆக வேண்டும். கல்வி கேள்விகளில் சிறப்படையவேண்டும் என்று எண்ணியது போலவே, போர் வீரனாகவும் விளங்க வேண்டும் என்று கருதிய வ.வே.சு. ஐயர் அவர்களை எவ்வளவு பாராட்டினாலும் அது பொருந்தும் என நினைக்கிறேன்.

இப்படிப் பட்ட பாராட்டும் வழிமுறைகளை அமரர் அண்ணா அவர்கள்தான் எங்களுக்குச் சொல்லித் தந்திருக்கிறார்கள். அதே கொள்கைப்படி இன்று வ. வே. சு. ஐயர் அவர்களுக்கு இந்த அரசு விழா எடுப்பது - அமரர் அண்ணா அவர்களின் கருத்தை பிரதிபலிக்கிறது. இதை பெருமையோடு மட்டுமல்ல — மன நிறைவோடு சொல்லிக் கொள்ள உரிமை இருக்கிறது என்று கூறிக்கொள்கிறேன்.

''இங்கே சில கோரிக்கைகளைச் சொன்னார்கள். அவற்றில் இரண்டை நிறைவேற்ற ஏற்கெனவே உத்தரவு பிறப்பிக்கப் பட்டுள்ளது.

''இதுவரை அச்சில் வெளி வராத வ.வே.சு. ஐயர் அவர்களின் நூல்களை தமிழக அரசே அச்சிட்டு வெளியிடும்.

''திருச்சி - தஞ்சாவூர் நெடுஞ்சாலைக்கு வ்.வே. சுப்ரமணியம் நெடுஞ்சாலை என மாற்ற அரசு உத்தரவிட்டுள்ளது.

''வ.வே.சு ஐயர் பிறந்த ஊரில் இருக்கும் வீட்டைத் தமிழ் நாடு அரசு எடுத்து நினைவுச் சின்னமாகப் பாதுகாக்கும்.

''அதுமட்டுமல்ல. கோரிக்கைகளில் எதை எதைச் செய்ய முடியுமோ அவற்றைத் தமிழ்நாடு அரசு நிறைவேற்றும்.

''சமுதாயத்தில் யாரையும் எளிதில் மாற்றிவிட முடியாது என்பதை வ.வே.சு. ஐயரின் வாழ்க்கை வரலாறு தெரிவிக்கிறது. அவர் நடத்திய குருகுலத்தில் ஏற்பட்ட பிரச்சினையைக் குறிப்பிடுகிறேன். சமூகத்தில் ஊறிப் போயுள்ள - தேவையற்ற சில நம்பிக்கைகளை எதிர்த்துப் போராட முடியவில்லை வ. வே. சு. ஐயர் அவர்களால். இதை நான் வேதனையுடன் குறிப்பிட விரும்புகிறேன்.

''இன்று தமிழகத்தில் மட்டுமல்ல - இந்தியத் துணைக்கண்டம் முழுதிலும் அமைதி இருக்கிறதா? மக்களின் வாழ்க்கையில் அமைதிக்கு உத்தரவாதம் தரப்பட்டிருக்கிறதா? எல்லாம் இருந்தும் நிம்மதியாக வாழ முடியும் என்று கருதநம்பிக்கை ஊட்ட முடிகிறதா?

''சுதந்திரம் பெறும்போது எந்த உணர்வு இருந்ததோ-அனைவரும் ஒன்றே என்ற எண்ணத்துடன் ஒரே நிலையில் ஒன்றுபட்டுப் பணியாற்றினோமோ அந்த எண்ணத்துடன் ஒன்றுபட்டு இன்றும் செயல்பட்டால் பிளவுகளை -பிரிவுகளை -அதன் விளைவுகளை நாம் எளிதில் களைந்துவிட முடியும்.

''நம்மை வளர்த்துக் கொண்டால் மட்டும் பயன் இல்லை; நாட்டை வளர்ப்பதற்காக நாம் பயன்பட வேண்டும். அந்த முயற்சியில் ஈடுபடாவிட்டால் ஜாதிப் பிரச்சினை தீராது; ஏற்றத்தாழ்வு நீங்காது!

''எனவே அனைவரும் தமது ஆற்றலை அறிவை உழைப்பை சமுதாயத்துக்கு உதவும் வகையில் பாடுபட வேண்டும்; ஒதுங்கி நிற்கக் கூடாது!

''தனி மனிதருக்கு இங்கே நாம் நூற்றாண்டு நிறைவு கொண்டாட வில்லை! தனிமனிதரான வ.வே.சு. ஐயர் அவர்கள் சமுதாயக் கொள்கையின் சின்னமாக ஆக்கப்பட்டார் என்பதை நாம் தெரிந்து கொள்ளவேண்டும். அவரது நூற்றாண்டு நிறைவுநாள் மாவட்டந்தோறும் மாவட்ட ஆட்சியாளரால் எளியமுறையில் சிக்கனமான முறையில் — ஆனால் சிறப்பான வகையில் கொண்டாடப்படும்.''

மாண்புமிகு முதல்வர் அவர்களின் உரைக்குப் பின்னர் செய்தி மக்கள் தொடர்புத்துறைத் துணை இயக்குநர் திரு சி.என். கிருஷ்ணபாரதி அவர்கள் நன்றி நவில, விழா இனிது நிறைவேறியதுடன் அனைவரின் உள்ளத்திலும் தேசபக்தியின் மெய்ப்பொருளை நாட்டுப் பற்றின் பெருமையை ஒலிபரப்பும் உன்னத விழாவாகத் திகழ்ந்தது!

ஆசிரியரும் வெளியிடுபவரும் : தமிழ்நாடு அரசு செய்தி மக்கள் தொடர்பு இயக்குநர், சென்னை.
அரசினர் தோட்டம் தமிழரசு அச்சகத்தில் அச்சிடப்பட்டது.
முகவரி : தமிழரசு அலுவலகம், அரசினர் தோட்டம், சென்னை-600 002.

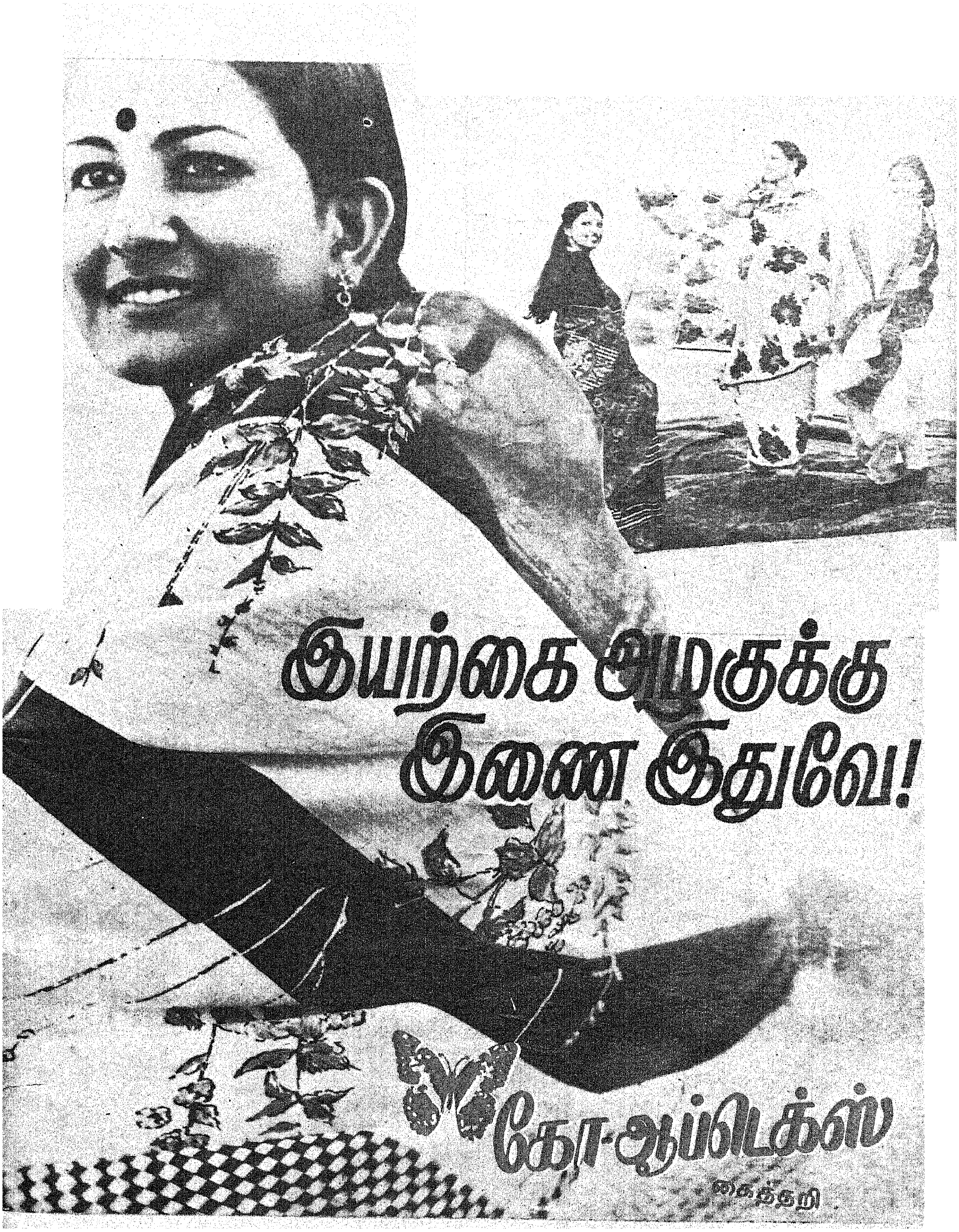
இயற்கை அழகுக்கு
இணை இதுவே!
கோ-ஆப்டெக்ஸ்
கைத்தறி

பதிவு எண். M. 8670
Licence No. TN/MS(C)/PP-23